



GİRESUN ÜNİVERSİTESİ

2023 YILI

PERFORMANS

PROGRAMI

İÇİNDEKİLER

SUNUŞ

I. GENEL BİLGİLER	1
A. Yetki, Görev ve Sorumluluklar	1
B. Teşkilat Yapısı	2
C. Fiziksel Kaynaklar	4
D. İnsan Kaynakları	24
E. Öğrenci Sayıları	27
II. PERFORMANS BİLGİLERİ	34
A. Temel Politika ve Öncelikler	34
B. Amaç ve Hedefler	37
C. Performans Hedef ve Göstergeleri ile Faaliyetler	39
D. İdarenin Toplam Kaynak İhtiyacı	79
III. DİĞER HUSUSLAR	81

TABLolar

Tablo 1: Toplam Alan/ Mülkiyet Durumu	4
Tablo 2: Kapalı Alanların Kullanım Amacına Göre Dağılımı	11
Tablo 3: Eğitim Alanı Sayıları	12
Tablo 4: Eğitim Alanlarının Dağılımı	12
Tablo 5: Yemekhane ve Mutfaklar	13
Tablo 6: Kantin/Kafeterya	14
Tablo 7: Misafirhane ve Lojmanlar	14
Tablo 8: Toplantı ve Konferans Salonları	15
Tablo 9: Spor Alanları	16
Tablo 10: Hizmet Alanları	16
Tablo 11: Taşıtlar	16
Tablo 12: Makine ve Cihazlar Grubu Tablosu, Taşıtlar Grubu Tablosu, Demirbaşlar Grubu Tablosu	17
Tablo 13: Yazılım ve Bilgisayarlar	20
Tablo 14: Üniversitemiz Tarafından Kullanılan Yazılım Programları	20
Tablo 15: Üniversitemizin Kullanımına Sunulan (Kamu Kurumlarına Ait) Elektronik Uygulamalar	21
Tablo 16: Kütüphane Kaynaklarının Dağılımı	22
Tablo 17: Kütüphane Kaynakları Kullanım Verileri	22
Tablo 18: Toplam Personel Dağılımı	24
Tablo 19: Akademik Personelin Dağılımı	25
Tablo 20: Uluslararası Akademik Personelin Birim Dağılımı	25
Tablo 21: İdari Personel Dağılımı	26
Tablo 22: Öğrenci Sayıları	27

Tablo 23: Erasmus Koordinatörlüğü Protokol Yapılan Üniversiteler.....	29
Tablo 24: Farabi Değişim Programı Protokol Yapılan Üniversiteler	31
Tablo 25: Mevlana Değişim Programı Protokol Yapılan Üniversiteler.....	32
Tablo 26: Yıllar İtibarıyla Değişim Programları Bütçe Hareketleri.....	33
Tablo 27: YÖK Burs Programı Öğrenci Sayıları.....	33
Tablo 28: Stratejik Amaçlar ve Hedefler	37
Tablo 29: Alt Program Hedefleri ve Stratejik Plan İlişkisi	38
Tablo 30: Döner Sermaye Gelir ve Gider Tablosu	82



SUNUŞ



Giresun Üniversitesi 17 Mart 2006 tarih ve 26111 sayılı Resmî Gazete’de yayımlanan, 1 Mart 2006 tarihi itibarıyla yürürlüğe giren 5467 sayılı Kanun’la 2809 sayılı Kanun’a eklenen Ek 65’inci madde uyarınca devlet üniversitesi olarak kurulmuştur.

Üniversitemiz, 2020-2024 yılı Stratejik Planında belirlenen misyonunu ve mevzuatla tanımlanan eğitim- öğretim, araştırma - geliştirme, topluma hizmet ve idari görevlerini yerine getirirken ihtiyaç duyduğu kaynaklar, Merkezi Yönetim Bütçe Kanunu ile belirlenen hazine yardımları ve öz gelirlere karşılanmaktadır.

5018 sayılı Kamu Mali Yönetimi ve Kontrol Kanunu’nun 9’uncu maddesinde ifade edilen ve temel unsurları stratejik plan, performans programı ve faaliyet raporları olan Performans Esaslı Bütçeleme Sistemi; kamu idarelerinin ana fonksiyonlarını, bu fonksiyonların yerine getirilmesi sonucunda gerçekleştirilecek amaç ve hedeflerini belirleyen, kaynakların bu amaç ve hedefler doğrultusunda tahsisini ve kullanılmasını sağlayan, performans ölçümü yaparak ulaşılmak istenilen hedeflere ulaşıp ulaşılmadığını değerlendiren ve sonuçları raporlayan bir bütçeleme sistemidir.

Bu bağlamda; Üniversitemiz 2023 Yılı Performans Programı Stratejik Planda yer alan orta ve uzun vadeli amaç ve hedeflerle bu hedeflere ulaşmak için gerçekleştirilecek faaliyetleri, bunların kaynak ihtiyacını ve performans göstergelerini içerecek şekilde “Araştırma Geliştirme ve Yenilik, Tedavi Edici Sağlık, Yükseköğretim, Yönetim ve Destek Programı” olmak üzere dört program, altı alt program, bu programları hayata geçirecek otuz dört alt faaliyet kapsamında hazırlanmıştır.

Üniversitemiz 2023 Yılı Performans Programı; mali disiplini ön planda tutan, kaynakların etkili, ekonomik ve verimli kullanılmasını hedefleyen, öğrencilerin araştırmacı yönleri ile sosyal, kültürel, sanatsal ve sportif gelişimini destekleyici bir anlayışla hazırlanmış ve 2023 yılı bütçesiyle uyumlu maliyet dağılımı yapılmıştır.

Üniversitemizin gelişimine katkı sağlayacağına inandığım, 2023 Yılı Performans Programının hazırlanmasında özveriyle çalışan akademik ve idari personelimize teşekkür eder, kamuoyunun bilgisine saygıyla arz ederim.

Prof. Dr. Yılmaz CAN
Rektör

I. GENEL BİLGİLER

Giresun Üniversitesi 01.03.2006 tarih ve 5467 sayılı Kanun'un 1'inci maddesi ile 28.03.1983 tarihli ve 2809 sayılı Yükseköğretim Kurumları Teşkilatı Kanunu'na eklenen Ek 65'inci madde uyarınca kurulmuştur.

Akademik ve idari birimler merkezde; Güre, Gazipaşa ve Nizamiye, ilçelerde ise Alucra (1), Bulancak (1), Espiye (2), Eynesil (1), Görele (2), Keşap (2), Piraziz (1), Şebinkarahisar (1), Tirebolu (3) ilçelerinde 17 yerleşkede konuşlanmıştır.

Eğitim-öğretim ve araştırma faaliyetleri; 13 Fakülte, 3 Enstitü, 5 Yüksekokul, 1 Devlet Konservatuvarı, 13 Meslek Yüksekokulu, 21 Uygulama ve Araştırma Merkezi ve 5 Bölüm üzerinden yürütülmektedir.

2022 yılı Eylül ayı itibarıyla akademik ve idari personel sayısı toplam 1809'dur. Bu personelden 1117'si akademik personel, 2'si yabancı uyruklu personel, 441'i idari personel (55'i sağlık hizmetleri sınıfında sözleşmeli personel) ve 249'u işçi kadrosunda görev yapmaktadır.

Üniversitemiz öğrenci sayısı 2022-2023 Eğitim-Öğretim Güz Yarıyılında; 12.159 ön lisans, 12.645 lisans, 1.931 lisansüstü olmak üzere toplam 26.735'dir.

A- Yetki, Görev ve Sorumluluklar

Anayasa'nın 130'uncu maddesinde, çağdaş eğitim-öğretim esaslarına dayanan bir düzen içinde milletin ve ülkenin ihtiyaçlarına uygun insan gücü yetiştirmek amacı ile ortaöğretime dayalı çeşitli düzeylerde eğitim-öğretim, bilimsel araştırma, yayın ve danışmanlık yapmak, ülkeye ve insanlığa hizmet etmek üzere çeşitli birimlerden oluşan kamu tüzel kişiliğine ve bilimsel özerkliğe sahip üniversitelerin Devlet tarafından kanunla kurulması öngörülmüştür.

Yükseköğretimin amaç ve ilkeleri, Yükseköğretim kurumlarının ve üst kuruluşlarının teşkilatlanma, işleyiş, görev, yetki ve sorumlulukları ile eğitim-öğretim, araştırma, yayın, öğretim elemanları, öğrenciler ve diğer personel ile ilgili esaslar 2547 sayılı Yükseköğretim Kanunu'yla düzenlenmiştir.

Bu Kanun'un 12'nci maddesinde Yükseköğretim Kurumlarının görevleri sayılmakta olup bu görevler; toplumun ihtiyaçları, kalkınma planları ilke ve hedeflerine uygun bilimsel eğitim-öğretim, araştırma, yayım ve danışmanlık yapmak, bu ilke ve hedefler doğrultusunda insan gücü yetiştirmek, toplumun özellikle sanayileşme ve tarımda modernleşme alanlarında eğitilmesini sağlamak, üretimde artışı sağlayacak uygulamalı çalışmalarda bulunmak, bu amaçla döner sermaye işletmelerini kurmak ve bu faaliyetlerin geliştirilmesine ilişkin gerekli düzenlemeleri yapmak olarak özetlenebilir.

Yükseköğretim kurumları için temel mevzuat 2547 sayılı Yükseköğretim Kanunu ve 2914 sayılı Yükseköğretim Personel Kanunu'dur. Bunların dışında üniversitelerin faaliyetlerini yürütürken tabi

oldukları mevzuat ise başta 2809 sayılı Yükseköğretim Kurumları Teşkilatı Kanunu, 3843 sayılı Yükseköğretim Kurumlarında İkili Öğretim Yapılması, 2547 sayılı Yükseköğretim Kanunu'nun Bazı Maddelerinin Değiştirilmesi ve Bu Kanuna Bir Ek Madde Eklenmesi Hakkında Kanun olmak üzere, 5018 sayılı Kamu Mali Yönetimi ve Kontrol Kanunu, 4734 sayılı Kamu İhale Kanunu, 4735 sayılı Kamu İhale Sözleşmeleri Kanunu, 4857 sayılı İş Kanunu, 2886 sayılı Devlet İhale Kanunu, 657 sayılı Devlet Memurları Kanunu ve 6245 sayılı Harcırah Kanunu ile diğer ilgili mevzuattır.

B- Teşkilat Yapısı

Giresun Üniversitesinin yönetim ve organizasyonu, 2547 sayılı Yükseköğretim Kanunu hükümlerine göre belirlenmiştir. Yükseköğretim Kanunu'nun 13. maddesi ile Üniversite organları; Rektör, Üniversite Senatosu ve Üniversite Yönetim Kurulundan oluşmaktadır.

Devlet ve vakıf üniversitelerine Rektör, Cumhurbaşkanınca atanır. Rektör, üniversite veya yüksek teknoloji enstitüsü tüzel kişiliğini temsil eder.

Rektör, çalışmalarında kendisine yardım etmek üzere, üniversitenin aylıklı profesörleri arasından en çok üç kişiyi kendi rektörlük görev süresiyle sınırlı olmak kaydıyla rektör yardımcısı olarak seçer.

Senato, rektörün başkanlığında, rektör yardımcıları, dekanlar ve her fakülteden fakülte kurullarınca üç yıl için seçilecek birer öğretim üyesi ile rektörlüğe bağlı enstitü ve yüksekokul müdürlerinden teşekkül eder. Senato, üniversitenin akademik organı olarak işlev görür. Bu kapsamda üniversitenin eğitim-öğretim, bilimsel araştırma ve yayım faaliyetlerinin esasları hakkında karar almak ve Üniversite Yönetim Kuruluna üye seçmek temel görevleri arasındadır.

Üniversite Yönetim Kurulu; rektörün başkanlığında dekanlardan, üniversiteye bağlı değişik öğretim birim ve alanlarını temsil edecek şekilde senatoca dört yıl için seçilecek üç profesörden oluşur. Üniversite Yönetim Kurulu idari faaliyetlerde rektöre yardımcı bir organ olarak işlev görmektedir.

Giresun Üniversitesinin akademik yapısı, 2809 sayılı Yükseköğretim Kurumları Teşkilat Kanunu'na göre fakülte, enstitü, yüksekokul, konservatuvar, meslek yüksekokulu, uygulama ve araştırma merkezi ile bölümlerden oluşmaktadır.

Fakülte organları, Dekan, Fakülte Kurulu ve Fakülte Yönetim Kurulu'dur. Enstitü organları, Enstitü Müdürü, Enstitü Kurulu ve Enstitü Yönetim Kurulu'dur. Yüksekokul organları, Yüksekokul Müdürü, Yüksekokul Kurulu ve Yüksekokul Yönetim Kurulu'dur. Fakülte ve Yüksekokullar bölüm, anabilim dalı ve bilim dalı olarak yapılırlar.

Giresun Üniversitesinin idari yapılanması 2547 sayılı Yükseköğretim Kanunu'nun 51. maddesine göre düzenlenmiştir. Bu bağlamda; genel sekreterlik, iç denetim birimi, sekiz daire başkanlığı, hukuk müşavirliği, basın ve halkla ilişkiler koordinatörlüğü birimlerinde büro ve iç hizmet görevlerini yapmak üzere, 657 sayılı Devlet Memurları Kanunu'na tabi memurlar ve diğer görevliler bulunur.

Şema 1: Giresun Üniversitesi Organizasyon yapısı

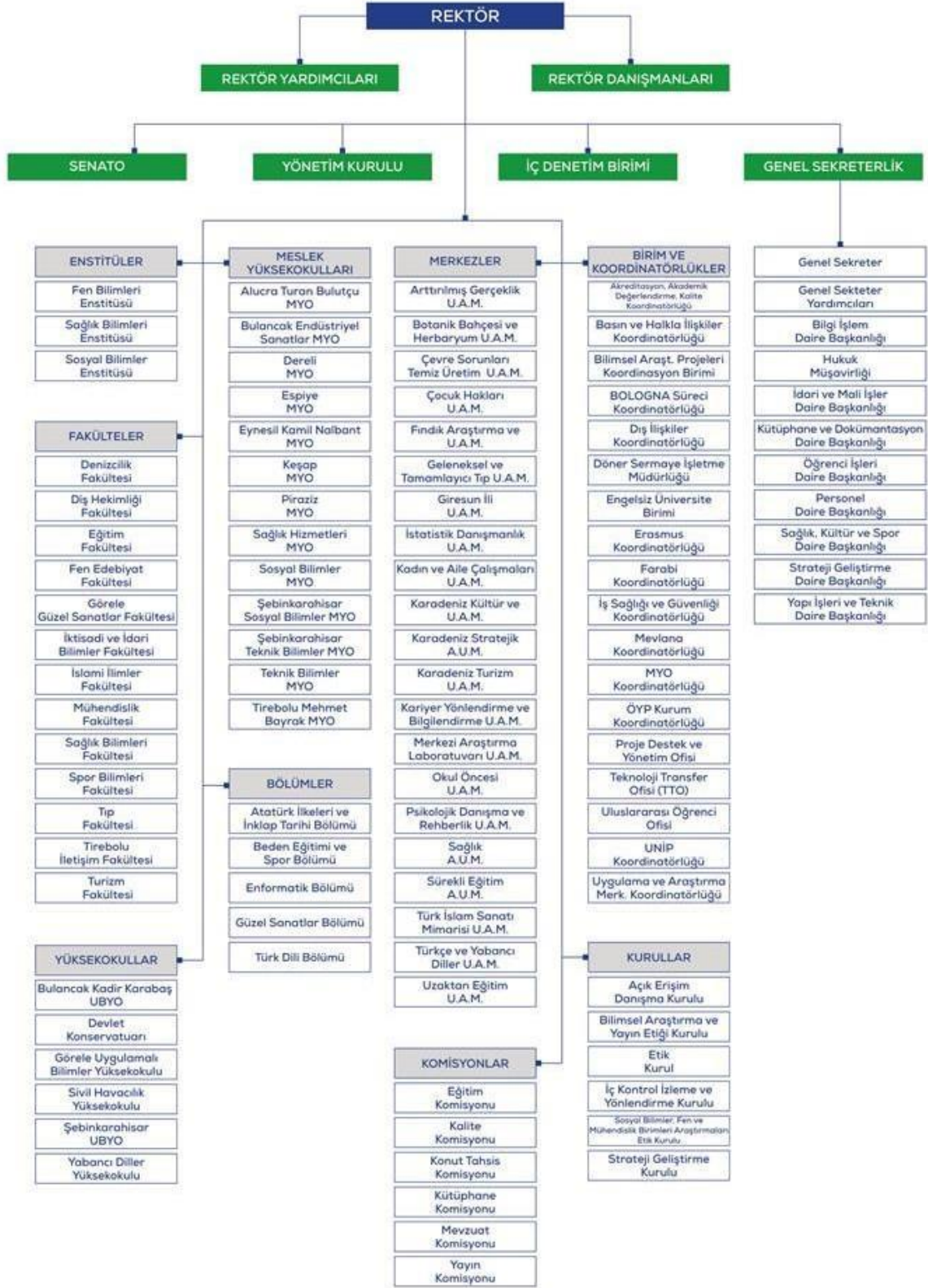

C- Fiziksel Kaynaklar

Giresun merkez ve ilçelerde konuşlanmış 17 yerleşkede faaliyet yürüten Giresun Üniversitesinin kapalı alan büyüklüğü 197.509,18 m², toplam alan büyüklüğü 717.499,30 m²'dir. Bu alanların dağılımı aşağıda özetlenmektedir.

Tablo 1: Toplam Alan/ Mülkiyet Durumu

Yerleşke Adı	Mülkiyet Durumu (m ²)			2022 Yılı
	Üniversite	Hazine	Diğer	Toplam Alan (m ²)
GüreYerleşkesi (Gaziler) (Ahmet Yılmaz Loj. dahil)	168.873,40	3.819,56	-	172.692,96
Teyyaredüzü (Sahil Set dahil)	6.295,02	6.689,04	-	12.984,06
Nizamiye	-	6.162,82	-	6.162,82
Gazipaşa	-	13.595,75	-	13.595,75
Sultan Selim (Rektörlük Ana Bina + Bayrak Yeri)	-	1.405,02	-	1.405,02
Şeyhkeramettin	-	286,87	-	286,87
Seldeğirmeni (Kavaklar)	-	9.741,08	-	9.741,08
Küçükköy (Sağlık Yerleşkesi- Aksu)	-	20.360,00	-	20.360,00
Alucra	-	51.273,49	-	51.273,49
Bulancak	5.772,64	-	19.739,59	25.512,23
Doğankent	-	963,22	-	963,22
Espiye	-	16.013,67	10.149,92	26.163,59
Eynesil	3.948,28	-	-	3.948,28
Görele	-	6.831,42	-	6.831,42
Keşap	-	-	10.478,52	10.478,52
Piraziz	2.905,86	-	-	2.905,86
Şebinkarahisar	-	335.146,27	-	335.146,27
Tirebolu	-	8.987,94	4.597,06	13.585,00
Yağlıdere	-	3.749,73	-	3.749,73
TOPLAM	187.795,20	484.739,01	44.965,09	717.499,30

Üniversitemizin şehir merkezindeki en büyük yerleşim birimi olan Güre Yerleşkesinin arazi yüz ölçümü 172.692,96 m²'dir. Yerleşkenin, 20.290,33 m² eğitim, 2.155,78 m² kütüphane, 148,49 m² sağlık, 4.448,92 m² barınma, 1.842,26 m² toplantı ve konferans, 4.584,06 m² sosyal, 1.588,46 m² spor, 12.757,31 m² yönetim, 1.376,57 m² tematik araştırma laboratuvarı ve 38.918,55 m² diğer alan olmak üzere toplam 88.110,73 m² kapalı alanı bulunmaktadır. İktisadi ve İdari Bilimler Fakültesi ve Fen Edebiyat Fakültesi olarak yapılan binada; Mühendislik Fakültesi, İslami İlimler Fakültesi, Yabancı Diller Yüksekokulu, Fen Bilimleri Enstitüsü, Sosyal Bilimler Enstitüsü, Sağlık Bilimleri Enstitüsü, Döner Sermaye İşletme Müdürlüğü, Bölüm Başkanlıkları,

Öğrenci İşleri Daire Başkanlığı, Türkçe ve Yabancı Dil Uygulama Araştırma Merkezi (TÖMER), Erasmus Ofisi ve öğrenci yemekhanesi faaliyetlerini yürütmektedir. Öğretmen Hüseyin Hüsnü Tekişik Merkez Kütüphanesi, Sağlık Hizmetleri Meslek Yüksekokulu, Merkezi Araştırma Laboratuvarı Uygulama ve Araştırma Merkezi (GRÜMLAB) ve Sağlık, Kültür ve Spor Daire Başkanlığı müstakil binalarda; Eğitim Fakültesi ve Devlet Konservatuvarı altı bloktan müteşekkil binalarda konuşlanmıştır. Sağlık, Kültür ve Spor Daire Başkanlığı binasında önceki yıllarda faaliyet gösteren personel yemekhanesi 2022 yılında bahsedilen binadan ayrılarak müstakil binasına taşınmıştır. Spor Bilimleri Fakültesine ait binada halen eğitim-öğretim hizmetine başlamayan Denizcilik Fakültesi ve Sivil Havacılık Yüksekokulu idari kısımları ile Bilimsel Araştırma Projeleri Koordinasyon Birimi (BAP Koordinatörlüğü), Karadeniz Stratejik Araştırma ve Uygulama Merkezi (KARASAM) bulunmaktadır.

Spor Bilimleri Fakültesine bağlı Kapalı Spor Salonu bu yerleşkededir. Rektörlük hizmet binasında, Rektörlük, Genel Sekreterlik, İç Denetim Birimi, Hukuk Müşavirliği, İdari ve Mali İşler Daire Başkanlığı, Personel Daire Başkanlığı, Strateji Geliştirme Daire Başkanlığı, Yapı İşleri ve Teknik Daire Başkanlığı ve Basın ve Halkla İlişkiler Koordinatörlüğü bulunmaktadır. Giresun Üniversitesinde Çamlık ve Ahmet Yılmaz Lojmanlarının yanı sıra, açık spor alanları, iki konferans salonu, iki toplantı salonu, çok amaçlı uygulama salonu, laboratuvarlar, gezi alanları ve kantin/kafeterya bulunmaktadır.

Şehir merkezinde yer alan ve arazi yüz ölçümü 13.595,75 m² olan Gazipaşa Yerleşkesi; 3.473,53 m² eğitim, 104,34 m² kütüphane, 72,65 m² toplantı ve konferans, 781,53 m² sosyal donatı, 490,84 m² spor, 2.552,46 m² yönetim, 210,70 m² tematik araştırma laboratuvarı ve 3.456,13 m² diğer alan olmak üzere toplam 10.651,34 m² kapalı alana sahiptir. Yerleşke içinde Tıp Fakültesi, Sosyal Bilimler Meslek Yüksekokulu, Teknik Bilimler Meslek Yüksekokulu, Bilgi İşlem Daire Başkanlığı, Kapalı Spor Salonu, dinlenme ve yürüyüş alanları, kafeterya ve kantin bulunmaktadır.

Şehir merkezindeki üçüncü yerleşim birimi olan Nizamiye yerleşkesinin yüz ölçümü 6.162,82 m²'dir. Diş Hekimliği Fakültesi, Ağız ve Diş Sağlığı Uygulama ve Araştırma Merkezi, Sağlık Uygulama ve Araştırma Merkezi bu yerleşkede konuşlanmıştır.

Üniversitemize bağlı birimlerin olduğu diğer yerleşkeler Alucra, Bulancak, Çamoluk, Espiye (+Yağlıdere), Eynesil, Görele, Keşap, Piraziz, Şebinkarahisar, Tirebolu (+Doğankent) ilçelerinde konuşlanmıştır. Bu yerleşkelerde de derslikler, bilgisayar laboratuvarları, konferans salonu, toplantı salonu, sosyal alanlar ve kantin bulunmaktadır.

Kamu Yatırım Programı ile Üniversitemize tahsis edilen Derslik ve Merkezi Birimler (DOKAP) Projesi kapsamında "Giresun Üniversitesi Morfoloji Binası İnşaatı ile Altyapı ve Çevre Düzenlemesi İş'i" 2021 yılında ihale edilmiştir. Bitiş yılı 2024 olan Proje tamamlandığında halen Gazipaşa yerleşkesinde eğitim-öğretim faaliyetlerini sürdüren Tıp Fakültesinin Aksu Mevkiine konuşlanması ve diğer taraftan izleyen yıllarda Tıp Fakültesiyle birlikte Sağlık Bilimleri Fakültesi, Diş Hekimliği Fakültesi ve Sağlık Hizmetleri Meslek Yüksekokulunun yani sağlık programları yürüten akademik birimlerin bir arada eğitim-öğretim faaliyetlerini yürütecekleri "Sağlık Kampüsü"nin Aksu Mevkiinde inşa edilmesi planlanmıştır.

Ancak yapılan çalışmalar sonucunda Derslik ve Merkezi Birimler Projesi, Morfoloji Binası Alt Projesi

kapsamında TOKİ tarafından ihalesi yapılan 19.400 m² morfoloji binasının konuşlanacağı arazide fore kazık çalışması yapılmış ancak binanın oturacağı sağlam zemine ulaşılmadığından 7394 sayılı Kanun'a göre ihale tasfiye edilmiş, 15 Nisan 2022 tarih ve 31810 sayılı Resmi Gazete'de yayımlanan, Hazineye ait Taşınmaz Malların Değerlendirilmesi Ve Katma Değer Vergisi Kanunu'nda Değişiklik Yapılması Hakkında Kanun İle Bazı Kanunlarda Ve Kanun Hükmünde Kararnamelerde Değişiklik Yapılmasına Dair Kanun kapsamında, Hazine ve Maliye Bakanlıđından alınacak görüŖe göre yeniden ihale edilmesi hükmüne bađlandıđından "Giresun Üniversitesi Morfoloji Binası İnŖaatı İle Alt yapı ve Çevre Düzenlemesi İŖi" ile ilgili Hazine ve Maliye Bakanlıđından alınan uygun görüŖ neticesinde yeniden ihale yapılması kararlaŖtırılmıŖtır.

Fotođraf 1: Aksu Tıp Fakültesi Morfoloji Binası Alanı



Fotoğraf 2: Rektörlük Binası



Fotoğraf 3: Fen Edebiyat Fak - İktisadi ve İdari Bilimler Fak – İslami İlimler Fak



Fotoğraf 4: Güre Yerleşkesi



Fotoğraf 5: Görele Güzel Sanatlar Fakültesi



Fotoğraf 6: Keşap Turizm Fakültesi



Fotoğraf 7: Eynesil Kamil Nalbant Meslek Yüksekokulu



Fotoğraf 8: Esiye Meslek Yüksekokulu



Fotoğraf 9: Alucra Turan Bulutçu Meslek Yüksekokulu



Tablo 2: Kapalı Alanların Kullanım Amacına Göre Dağılımı

Yerleşke Adı	Hizmet Alanı (m ²)										Toplam Hizmet Alanı
	Eğitim	Kütüphane	Sağlık	Barınma	Toplantı ve Konferans	Sosyal Alan	Spor	Yönetim	Tematik Ar. Lab.	Diğer	
Güre Yerleşkesi	20.290,33	2.155,78	148,49	4.448,92	1.842,26	4.584,06	1.588,46	12.757,31	1.376,57	38.918,55	88.110,73
Gazipaşa Yerleşkesi	3.473,53	104,34	-	-	72,65	781,53	490,84	2.552,46	210,70	3.456,13	10.651,34
Nizamiye Yerleşkesi	181,10	-	1.424,74	-	58,91	-	-	390,97	-	1.905,47	3.961,19
Alucra Yerleşkesi	1.335,81	60,62	-	-	155,40	676,99	-	475,36	-	1.743,20	4.447,38
Bulancak Yerleşkesi	1.245,60	56,04	-	-	160,19	346,91	-	428,67	-	1.823,58	4.060,99
Doğankent Yerleşkesi	589,057	-	-	-	131,621	78,874	-	200,591	-	593,616	1.593,759
Espiye Yerleşkesi	1.799,56	67,47	-	-	253,60	550,93	-	941,44	-	2.152,63	5.765,63
Eynesil Yerleşkesi	1.095,34	60,29	-	-	151,43	346,04	-	489,01	-	1.260,39	3.402,50
Görele Yerleşkesi	1.285,65	42,16	-	-	298,72	377,96	-	649,219	-	2.367,40	5.021,11
Keşap MYO	218,02	24,51	-	-	-	82,51	-	227,09	-	450,37	1.002,50
Keşap Turizm Yerleşkesi	1.152,37	-	-	-	754,04	1.099,04	-	646,44	-	2.416,74	6.068,63
Piraziz Yerleşkesi	1.047,58	55,06	-	-	181,85	177,30	49,00	660,91	-	1.317,77	3.489,47
Şebinkarahisar Yerleşkesi	3.643,53	76,72	-	-	295,29	1.946,52	-	1.219,30	20,81	3.797,12	10.999,29
Tirebolu MYO	705,41	92,14	-	-	187,32	229,20	-	351,00	-	564,68	2.129,75
Tirebolu İletişim Yerleşkesi	1.677,89	466,56	-	-	267,98	512,77	-	596,09	-	4.083,01	7.604,30
Ahmet Yılmaz Lojmanları	-	-	-	1.450,84	-	-	-	-	-	350,56	1.801,40
Yağlıdere Yerleşkesi	338,85	97,25	-	-	120,00	446,50	-	254,16	-	1.211,85	2.468,61
Sahil Sosyal Tesisleri	-	-	-	684,49	-	596,62	173,25	13,74	-	939,48	2.407,58
Diş Hekimliği Fakültesi	-	-	-	-	-	-	-	85,65	-	187,21	272,86
Merkez Ana Rektörlük Binası	-	-	-	-	63,25	-	-	608,99	-	742,32	1.414,56
TOPLAM	40.079,627	3.358,94	1.573,23	6.584,25	4.994,511	12.833,754	2.301,55	23.548,40	1.608,08	70.282,076	166.673,578

Tablo 3: Eğitim Alanı Sayıları

Eğitim Alanı	Kapasite	Kapasite	Kapasite	Kapasite	Kapasite	Kapasite	Toplam
	0-50 (Kişi)	51-75 (Kişi)	76-100 (Kişi)	101-150 (Kişi)	151-250 (Kişi)	251 (Kişi) üzeri	
Amfi	-	1	10	1	15	-	27
Sınıf	117	143	113	5	1	-	379
Atölye	3	6	2	5	1	-	17
Laboratuvar	104	35	31	5	-	-	175
Özel Derslik	35	10	13	1	1	-	60
Seminer Dersliği	2	-	2	-	-	-	4
Sanat Stüdyosu	-	4	-	1	2	-	7
Diğer (EX+CX+RX)	26	1	1	-	5	-	33
TOPLAM	287	200	172	18	25	-	702

Tablo 4: Eğitim Alanlarının Dağılımı

Eğitim Alanı	Kapasite	Kapasite	Kapasite	Kapasite	Kapasite	Kapasite	Toplam(m ²)
	0-50 (m ²)	51-75 (m ²)	76-100 (m ²)	101-150 (m ²)	151-250 (m ²)	251-Üz. (m ²)	
Amfi	-	1	10	1	15	-	3.723,30
Sınıf	117	143	113	5	1	-	24.944,338
Atölye	3	6	2	5	1	-	1.343,65
Seminer Dersliği	2	-	2	-	-	-	242,51
Sanat Stüdyosu	-	4	-	1	2	-	797,93
Özel Derslik	35	10	13	1	1	-	2.431,88
Toplantı Salonu	20	5	4	-	-	-	1.299,16
Konferans Salonu	1	1	2	7	7	1	2.951,411
Diğer (EX)	20	1	1	-	1	-	759,81
Diğer (CX)	1	-	-	-	4	-	766,81
Laboratuvarlar	Eğitim Lab.	28	34	28	5	-	6.322,629
	Araştırma Lab.	63	-	-	-	-	925,62
	Merkezi Araştırma Lab.	13	1	3	-	-	570,95
	Diğer (RX)	1	-	-	-	4	111,53
TOPLAM	308	206	178	25	32	1	47.191,528

Üniversitemiz 27 adet amfi, 379 adet sınıf, 17 adet atölye, 175 adet laboratuvar, 60 adet özel derslik, 4 adet seminer dersliği, 7 adet sanat stüdyosu ve 33 adet diğer alanlar olmak üzere toplamda 702 adet eğitim alanı ile hizmet vermektedir. Üniversitemizin eğitim alanlarının dağılımına bakıldığında, 24.944,338 m² sınıf, 6.322,629 m² eğitim laboratuvarı başta olmak üzere toplamda 47.191,528 m² alanda hizmet verdiği görülmektedir. Eğitim alanlarının sayı ve dağılım bakımından büyük çoğunluğunu 0-50 kişilik kapasitedeki alanlar oluşturmaktadır.

Tablo 5: Yemekhane ve Mutfaklar

Yemekhane-Mutfak Adı	Adet	Alanı (m ²)	Kapasite (Kişi)
YEMEKHANELER			
Güre Yerleşkesi Yemekhanesi	3	1344	900
Güre Yerleşkesi Personel Yemekhanesi	1	520	120
Gazipaşa Yerleşkesi Yemekhanesi	1	200	190
Bulancak Kadir Karabaş UBYO Yemekhanesi	1	175	120
Piraziz Sağlık Bilimleri Fakültesi Yemekhanesi	1	90	60
Keşap MYO Yemekhanesi	1	75	40
Keşap Turizm Fakültesi	1	340	150
Espiye MYO Yemekhanesi	1	430	140
Espiye MYO Ek Bina Öğrenci ve Personel Yemekhanesi (Yağlıdere)	1	169	120
Tirebolu İletişim Fakültesi Yemekhanesi	1	310	140
Tirebolu Mehmet Bayrak MYO Yemekhanesi	1	150	100
Tirebolu Mehmet Bayrak MYO Ek bina (Doğankent)	1	150	100
Görelle Güzel Sanatlar Fakültesi Yemekhanesi	1	200	120
Eynesil Kâmil Nalbant MYO Yemekhanesi	1	80	70
Şebinkarahisar Yerleşkesi Yemekhanesi	1	879	300
Alucra Turan Bulutçu MYO Yemekhanesi	1	380	140
TOPLAM	18	5342	2810
MUTFAKLAR			
Güre Yerleşkesi Mutfağı	1	1174	
Görelle Güzel Sanatlar Fakültesi Mutfağı	1	60	
Bulancak Kadir Karabaş U.B.Y.O. Mutfağı	1	50	
Şebinkarahisar Yerleşkesi Mutfağı	1	750	
TOPLAM	4	2034	

Tablo 6: Kantin/Kafeterya

Kantin/ Kafeterya/Kırtasiye/Kuaför/Terzi Adı	Adet	Alanı(m ²)	Kapasite (Kişi)
Gazipaşa Yerleşkesi Kantini (Kapalı Alan)	1	282	150
Güre Yerleşkesi Merkez Öğrenci Kantini (Kapalı Alan)	1	580	500
Bulancak Kadir Karabaş UBYO Kantini (Kapalı Alan)	1	110	80
Espiye MYO Kantini (Kapalı Alan)	1	117	80
Tirebolu İletişim Fakültesi Kantini (Kapalı Alan)	1	477	250
Tirebolu Mehmet Bayrak MYO Kantini (Kapalı Alan)	1	48	40
Görel Güzel Sanatlar Fakültesi Kantini (Kapalı Alan)	1	135	100
Eynesil Kamil Nalbant MYO Kantini (Kapalı Alan)	1	135,32	100
Sağlık Hizmetleri MYO (Kapalı Alan)	1	110	100
Şebinkarahisar Yerleşkesi Kafeterya (Kapalı Alan)	1	122	100
Şebinkarahisar UBYO Kantini (Kapalı Alan)	1	160	120
Şebinkarahisar Teknik Bilimler MYO Kantini (Kapalı Alan)	1	230	200
Alucra Turan Bulutçu MYO Kantini (Kapalı Alan)	1	255	150
Güre Yerleşkesi Fotokopi Çekim Yeri (Eğitim Fak.)	1	11,4	5
Güre Yerleşkesi Fotokopi Çekim ve Kırtasiye Malzemeleri Satış Yeri (İ.İ.B.Fak.)	1	28,09	10
Spor Bilimleri Fakültesi Öğrenci Kantini (Kapalı Alan)	1	260	250
Turizm Fakültesi Öğrenci Kantini (Kapalı Alan)	1	190	190
Merkez Rektörlük Binası Çay Ocağı ve Kafeterya (Açık ve Kapalı Alan)	1	164,06	100
Güre Yerleşkesi Lostra Salonu	1	14,43	4
Güre Yerleşkesi Kadın Kuaförü Salonu	1	20,49	6
Güre Yerleşkesi Erkek Kuaförü Salonu	1	16,88	4
Güre Yerleşkesi Terzi Salonu	1	19,40	5
Sıcak Soğuk İçecek ve Yiyecek Satış Makineleri	7	21	-
TOPLAM	29	3.507,07	2544

Üniversitemiz öğrencileri ve personelinin beslenme ihtiyaçları yerleşkelerde, fakülte, yüksekokul ve meslek yüksekokullarında bulunan yemekhanelerde karşılanmaktadır. Merkez ve ilçe okullarımızdaki yemek ihtiyaçları ihaleusülü ile temin edilmekte, üretilmekte olan yemeklerin kontrolü birimlerde oluşturulan Kontrol Teşkilatları ile Sağlık, Kültür ve Spor Daire Başkanlığınca yapılan denetlemelerle sağlanmaktadır. 2022 yılı itibarıyla Üniversitemizde 5.342m² alanda 2.810 kişi kapasiteye sahip toplam 18 adet yemekhane; 2.034 m² alanda toplam 4 adet mutfak yer almaktadır. Öğrencilerimiz ve personelimize hizmet veren yemekhane ve mutfağın dışında toplam 3.375,38 m² alan büyüklüğünde 16 adet kantin/kafeterya bulunmaktadır.

Diğer taraftan; Güre yerleşkesinde Giresun Üniversitesi personelinin yararlanacağı 49 lojman bulunmaktadır. Giresun Üniversitesi Konut Yönergesine göre lojmanların %80'i akademik, %20'si idari personele tahsis edilmiştir. Yönerge uyarınca lojmanların %30'u görev tahsisli, %70'i sıra ve hizmet tahsisli olup, hizmet tahsisli konut %5 oranındadır.

Tablo 7: Misafirhane ve Lojmanlar

Misafirhane ve Lojmanlar	Adet	Kapalı Alan (m ²)
Misafirhaneler	-	-
Lojmanlar	49	6.796 m ²

Tablo 8: Toplantı ve Konferans Salonları

S.N.	Birim Adı	Toplantı/Salon/Amfi Adı	Kapasite (Kişi)	Toplantı Salonu	Konferans Salonu	Amfi Salonu	Toplam	
1	SKSDB	Şehit Ömer Halisdemir Konf. Salonu	339		1		1	
2	Alucra MYO	Toplantı Salonu	30	1			1	
3		Konferans Salonu			1		1	
4	Bulancak Kadir Karabaş UBYO	Toplantı Salonu	25	1			1	
5		Konferans Salonu	70		1		1	
6	Denizcilik Fakültesi	Toplantı Salonu	15	1			1	
7	Devlet Konservatuvarı	Toplantı Salonu	100	1			1	
8	Eğitim Fakültesi	Karadeniz Konferans Salonu	97		1		1	
9		Karadeniz Seminer Salonu	15	1			1	
10	Espiye MYO	Toplantı Salonu	40	1			1	
11		Konferans Salonu	144		1		1	
12		Seminer Salonu	108	1			1	
13		Yağlıdere Yerleşkesi Konferans S.	60			1		1
14	Eynesil Kamil Nalbant MYO	Toplantı Salonu	30	1			1	
15		Konferans Salonu	100		1		1	
16		Amfi	100			1		1
17	Fen Edebiyat Fakültesi	Toplantı Salonu	15	1			1	
18		Celalettin Rumi Konferans Salonu	100			1		1
19		Yunus Emre Amfisi	100			1		1
20		Dede Korkut Amfisi	100			1		1
21		Fuat Köprülü Amfisi	100			1		1
22		Kaşgarlı Mahmut Amfisi	100			1		1
23	Genel Sekreterlik	Toplantı Salonu	20	1			1	
24		Senato Toplantı Salonu	63	1			1	
25	Görece UBYO	Konferans Salonu	170		1		1	
26	Görece Güzel Sanatlar Fak.	Hamit Görece Konferans Salonu	90		1		1	
27		Dekanlık Toplantı Salonu	20	1			1	
28	İktisadi ve İdari Bilimler Fak.	Hoca Ahmet Yesevi Amfisi	100			1		1
29		Hacı Bektaş Veli Amfisi	100			1		1
30		Manas Amfisi	100			1		1
31		Yusuf Has Hacıp Amfisi	100			1		1
32		Akademik Kurul Toplantı Salonu	60	1				1
33		Dekanlık Toplantı Salonu	15	1				1
34	Tirebolu İletişim Fakültesi	Yüksek Lisans Dersliği/Toplantı S.	10	4	1		5	
35		Prof. Dr. Taner Karahasanoğlu K.S	151		1		1	
36	İslami İlimler Fakültesi	Toplantı Salonu	50	1			1	
37		Ali Şir Nevai Amfisi	100			1		1
38		Akşemsettin Amfisi	100			1		1
39	Keşap MYO	Toplantı Salonu	25	1			1	
40		Toplantı Salonu	25	1			1	
41	Mühendislik Fakültesi	Ali Kuşçu Amfisi	111			1		1
42		Harezmi Amfisi	127			1		1
43		Toplantı Salonu	20	1				1
44	Sağlık Bilimleri Fakültesi	Toplantı Salonu	20	1			1	
45		Konferans Salonu	140		1		1	
46	Şebinkarahisar Teknik Bilimler MYO	Toplantı Salonu	30	1			1	
47		Konferans Salonu	200		1		1	
48	Tıp Fakültesi	Toplantı Salonu	50	1			1	
49	Tirebolu Mehmet Bayrak MYO	Şükrü Karahasanoğlu Konferans S.	160		1		1	
50		Toplantı Salonu	60	1			1	
51		Doğankent Ek Bina Konferans S.	120			1		1
52	Turizm Fakültesi	Konferans Salonu 1-2	342		2		2	
53		Toplantı Salonu	20	1			1	
TOPLAM			4.487	27	17	14	58	

Üniversitemizin 53 biriminde 27'si toplantı, 17'si konferans amaçlı olmak üzere 4487 kişi kapasiteli salon bulunmaktadır.

Tablo 9: Spor Alanları

Adı	Adet	Alanı (m ²)	Kapasite /Kişi
Gazipaşa Yerleşkesi Kapalı Spor Salonu	1	930	200
Spor Bilimleri Fakültesi Kapalı Spor Salonu	1	1.165	180
Güre Yerleşkesi Açık Spor Alanları	1	1.542	300
TOPLAM	3	3.637	680

Güre Yerleşkesinde açık spor alanları ile birlikte Spor Bilimleri Fakültesine bağlı kapalı spor salonu bulunmaktadır. Kapalı spor salonları toplam 380 kişi kapasiteye sahiptir.

Tablo 10: Hizmet Alanları

Kullanım Alanı	Ofis Sayısı	Alan(m ²)	Personel Sayısı
Akademik Personel	683	12.834,81	1117
Akademik Yönetici	103	2.946,14	
İdari Personel	200	4.664,62	385
İdari Yönetici	67	1.515,84	
TOPLAM	1.053	21.961,41	1.502

Tablo 11: Taşıtlar

Taşıtın Cinsi	Mülkiyet Durumu (Resmi / Kiralık)	Kapasite (Kişi/Ton)	Adet
Otobüs	Resmi	46	1
Midibüs	Resmi	25	2
Minibüs	Resmi	13	1
Minibüs	Resmi	14	2
Minibüs(VIP)	Resmi	6	1
Binek Otomobil	Resmi	5	6
Pick-Up (4x4)	Resmi	5	1
Binek otomobil	Kiralık	5	2
Panel-Van/glass Tipi Araç	Kiralık	5	3
Kamyon	Resmi	4 (Ton)	1
TOPLAM		124 Kişi	20

Üniversitemiz bünyesinde, 15 adet resmi, 5 adet kiralık olmak üzere toplam 20 araç hizmet vermektedir. Ayrıca 1 adet kazıcı yükleyici iş makinesi bulunmaktadır.

Tablo 12: Makine ve Cihazlar Grubu Tablosu, Taşıtlar Grubu Tablosu, Demirbaşlar Grubu Tablosu

KAMU İDARESİNİN KODU		38.64	ADI	Giresun Üniversitesi		YIL	2022
TAŞINIR HESAP KODU		150	ADI	İlk Madde ve Malzemeler			
SIRA NO	KODU	TAŞINIR I. DÜZEY DETAY ADI	GEÇEN YILDAN DEVREDEN TUTAR	YIL İÇİNDE GİREN TUTAR	TOPLAM TUTAR	YIL İÇİNDE ÇIKAN TUTARI	GELECEK YILA DEVREDEN TUTAR
1	150.01	Kırtasiye Malzemeleri Grubu	452.062,46	1.118.095,89	1.570.158,35	1.098.984,63	471.173,72
2	150.02	Beslenme/Gıda Amaçlı ve Mutfakta Kullanılan	2.976,26	14.188,21	17.164,47	14.187,61	2.976,86
3	150.03	Tıbbi ve Lab. Sarf Malzemeleri Grubu	106.933,53	224.335,73	331.269,26	233.860,43	97.408,83
4	150.04	Yakıtlar, Yak. Kat. Ve Katkı Yağ. Grb.	786.119,50	2.370.330,71	3.156.450,21	2.863.409,41	293.040,80
5	150.05	Temizleme Ekipmanları Grubu	206.704,18	739.276,69	945.980,87	795.426,81	150.554,06
6	150.06	Giyecek, Mef. Ve Tuhafiye Malz. Grubu	262.215,25	326.989,37	589.204,62	138.636,62	450.568,00
7	150.07	Yiyecek Grubu	0,00	67.024,07	67.024,07	24.327,93	42.696,14
8	150.08	İçecek Grubu	0,00	1.202,04	1.202,04	281,34	920,70
9	150.09	Canlı Hayvanlar Grubu	0,00	12.961,12	12.961,12	12.961,12	0,00
10	150.10	Zirai Maddeler Grubu	0,00	8.484,40	8.484,40	8.154,00	330,40
11	150.11	Yem Grubu	0,00	2.129,93	2.129,93	2.129,93	0,00
12	150.12	Bakım Onarım ve Üretim Mal. Grubu	368.187,87	688.927,92	1.057.115,79	967.058,80	81.056,99
13	150.13	Yedek Parçalar Grubu	65.825,71	96.737,89	162.563,60	115.739,04	46.824,56
14	150.14	Nakil Vasıtaları Lastikleri Grubu	5.664,00	0,00	5.664,00	5.664,00	0,00
15	150.15	Değişim, Bağış ve Satış Amaçlı Yayınlar Grubu	11.367,70	32.513,60	43.881,30	32.181,30	11.700,00
16	150.16	Spor Malzemeleri Grubu	1.930,01	43.652,18	45.582,18	17.298,84	28.283,34
17	150.17	Basınçlı Ekipmanlar	0,00	0,00	0,00	0,00	0,00
18	150.99	Diğer Tüketim Amaçlı Malzemeler	78.670,73	341.176,13	419.866,86	348.749,58	71.117,28
150 HESAP TOPLAMI			2.348.657,18	6.088.045,89	8.436.703,07	6.688.051,39	1.748.651,68
TAŞINIR HESAP KODU		253	ADI	Tesis, Makine ve Cihazlar			
SIRA NO	DETAY KOD	TAŞINIR I. DÜZEY DETAY ADI	GEÇEN YILDAN DEVREDEN TUTAR	YIL İÇİNDE GİREN TUTAR	TOPLAM TUTAR	YIL İÇİNDE ÇIKAN TUTARI	GELECEK YILA DEVREDEN TUTAR
19	253.01	Tesisler Grubu	75.296,98	0,00	75.296,98	0,00	75.296,98

20	253.02	Makineler ve Aletler Grubu	3.512.859,44	332.744,36	3.845.603,81	78.058,03	3.767.545,78
21	253.03	Cihazlar ve Aletler Grubu	27.995.390,65	5.941.204,24	33.936.594,89	2.083.660,20	31.852.934,69
253 HESAP TOPLAMI			31.583.547,07	6.273.948,61	37.857.495,68	2.161.718,23	35.695.777,45
TAŞINIR HESAP KODU		254	ADI	Taşıtlar Grubu			
SIRA NO	KODU	TAŞINIR I. DÜZEY DETAY ADI	GEÇEN YILDAN DEVREDEN TUTAR	YIL İÇİNDE GİREN TUTAR	TOPLAM TUTAR	YIL İÇİNDE ÇIKAN TUTARI	GELECEK YILA DEVREDEN TUTAR
22	254.01	Karayolu Taşıtları Grubu	1.888.110,10	1,00	1.888.111,10	1,00	1.888.110,10
23	254.02	Su ve Deniz Taşıtları Grubu	11.001,50	0,00	11.001,50	0,00	11.001,50
24	254.03	Hava Taşıtları Grubu	0,00	0,00	0,00	0,00	0,00
254 HESAP TOPLAMI			1.899.111,60	1,00	1.899.112,60	1,00	1.899.111,60

TAŞINIR HESAP KODU		255	ADI		Demirbaşlar Grubu		2022
SIRA NO	KODU	TAŞINIR I. DÜZEY DETAY ADI	GEÇEN YILDAN DEVREDEN TUTAR	YIL İÇİNDE GİREN TUTAR	TOPLAM TUTAR	YIL İÇİNDE ÇIKAN TUTARI	GELECEK YILA DEVREDEN TUTAR
25	255.01	Döşeme ve Mefruşat Grubu	1.799.325,03	542.758,73	2.342.083,76	245.640,01	2.096.443,75
26	255.02	Büro Makineleri Grubu	18.653.007,12	2.744.115,19	21.397.122,72	1.142.684,35	20.254.438,37
27	255.03	Mobilyalar Grubu	6.210.246,53	496.869,82	6.706.941,35	362.617,31	6.344.324,04
28	255.04	Beslenme/Gıda ve Mut. Db. Grubu	15.235,35	19.566,53	34.801,88	0,00	34.801,88
29	255.06	Tarihi veya Sanat Değ. Olan Db Grubu	21.967,04	0,00	21.967,04	0,00	21.967,04
30	255.07	Kütüphane Demirbaşları Grubu	873.958,70	61.398,56	935.357,26	9.371,72	925.985,54
31	255.08	Eğitim Demirbaşları Grubu	5.593.244,13	103.766,06	5.697.010,19	82.545,47	5.614.464,72
32	255.09	Spor Amaçlı Kullanılan D.b. Grubu	913.245,39	18.762,80	932.008,19	10.561,40	921.446,79
33	255.10	Güvenlik, Kontrol ve Tedbir Amaçlı Demirbaşlar	982.296,76	55.541,98	1.037.838,74	21.431,16	1.016.407,58
34	255.11	Demirbaş Niteliğindeki Süs Eşyaları	61.719,56	324,51	62.044,07	1.638,24	60.405,83
35	255.12	Kullanımda Olan Demirbaş Niteliğindeki Değerli Eşyalar	291,46	166.199,44	16.490,90	16.199,44	291,46
36	255.99	Diğer Demirbaşlar Grubu	144.623,98	400,00	145.023,98	400,00	144.623,98
		255 HESAP TOPLAMI	35.269.161,06	4.059.529,02	39.328.690,08	1.893.089,10	37.435.600,98
		İDARE TOPLAMI	71.100.476,91	16.097.471,76	87.197.948,67	10.559.660,26	76.638.288,41

Üniversitemizde taşınır malların kaydı, muhafazası ve kullanımı ile yönetim hesabının verilmesi, taşınır yönetim sorumlularıyla bunlar adına görev yapacak olanların belirlenmesi ve taşınırların bedelsiz devri ile tahsisine ilişkin iş ve işlemler; 5018 sayılı Kamu Malî Yönetimi ve Kontrol Kanunu'nun 44'üncü maddesine dayanılarak hazırlanan ve 18.01.2007 tarihli ve 26407 sayılı Resmi Gazete'de yayımlanan "Taşınır Mal Yönetmeliği" hükümlerine göre yürütülmektedir.

Tablo 13: Yazılım ve Bilgisayarlar

Cinsi	Eğitim Amaçlı (Adet)	Akademik Amaçlı (Adet)	Sağlık Amaçlı (Adet)	İdari Amaçlı (Adet)	Toplam
Masaüstü Bilgisayarlar	1150	570	0	509	2229
Taşınabilir Bilgisayarlar	140	487	0	117	744
Diğer Bilgisayar ve Sunucular	285	70	0	59	414
GENEL TOPLAM	1.575	1.127	0	685	3387

Üniversitemiz birimlerinde 2.229 adet masaüstü bilgisayar, 744 adet taşınabilir bilgisayar ve 414 adet diğer bilgisayar ve sunucu ile toplamda 3.387 adet bilgisayar bulunmaktadır. Bu bilgisayarların 1.575'i eğitim amaçlı, 1.127'si akademik amaçlı ve 685'i idari amaçlı olarak kullanılmaktadır. Üniversitemiz tarafından kullanılan yazılımlarla ilgili detaylı bilgiler aşağıda yer alan tabloda sunulmuştur.

Tablo 14: Üniversitemiz Tarafından Kullanılan Yazılım Programları

S.N	Kullanılan Yazılım Programları	Kullanıcı Birimler	Yazılımın Teknik Bilgileri	Kullanım Alanları
1	ÜNİPA	Öğrenci İşl. Daire Bşk. ve Akad. Bir.	Öğrenci İşleri Programı	Tüm Üniversite
2	ÜNİPA	Öğrenci İşleri Daire Bşk. ve Enstitüler	Enstitü Öğr. İşl. Programı	Tüm Üniversite
3	ÜNİPA	Öğrenci İşl. Daire Bşk. ve Akad. Bir.	F1 Ek Ders Modülü	Akademik Birimler
4	ÜNİPA	Öğrenci İşleri Daire Bşk. ve Akad. Bir.	iOS ve Android Uyg. Pr.	Akademik Birimler
5	NETİKET	Tüm Birimler	Personel Otom. Prog.	Tüm Üniversite
6	YORDAM	Kütüphane ve Doküm. Daire Bşk.	Kütüphane Otomasyon Pr.	Tüm Üniversite
7	OSKA	Yapı İşleri Daire Başkanlığı	Yak. Mal ve Hakediş Pr.	
8	ESET	Bilgi İşlem Daire Başkanlığı	Anti-virüs Programı	Tüm Üniversite
9	LOSSİNG	Bilgi İşlem Daire Başkanlığı	Log Yönetim Prog.	Tüm Üniversite
10	BELGENET EBYS	Tüm Birimler	EBYS	Tüm Üniversite
11	SSL	Bilgi İşlem Daire Başkanlığı	Güvenlik Sertifikası	Tüm Üniversite
12	Yönetim Bilgi Sistemi (GÜYBİS)	Strateji Geliştirme Daire Başkanlığı	Yönetim Bilgi Sistemi	Tüm Üniversite
	Taşınır Yazılım Web Sayfası	Bilgi İşlem Daire Başkanlığı	Web Sayfası Tas. ve Bakım İşl.	
13	Üniversite Web Sayfaları	Bilgi İşlem Daire Başkanlığı	Tasarım ve Bak. İşl.	Tüm Üniversite
14	Akademik Bilgi Sistemi	Tüm Akademik Birimler	BİDB'ce tasarlanmıştır.	Tüm Akademik Pr.
15	Mesleki Uygulama Yönetim Sistemi	Tüm Akademik Birimler	BİDB'ce tasarlanmıştır.	Tüm Üniversite
16	Mezun Bilgi Sistemi	Tüm Akademik Birimler	BİDB'ce tasarlanmıştır.	Tüm Üniversite
17	Diploma Online Talep Portalı	Tüm Akademik Birimler	BİDB'ce tasarlanmıştır.	Tüm Üniversite
18	Yatay Geçiş Başvuru Web	Tüm Akademik Birimler	BİDB'ce tasarlanmıştır.	Tüm Üniversite
19	Randevu Başvuru Sistemi(PDR)	PDR Bölümü	BİDB ce tasarlanmıştır.	Tüm Üniversite
20	Y.Ö.S. Bilgi Sistemi	Yabancı Uyrıklı Öğrenci Ofisi	BİDB ce tasarlanmıştır.	Yabancı Uyrıklı Öğr.
21	Arıza Kayıt Sistemi	Tüm Birimler	BİDB ce tasarlanmıştır.	Tüm Üniversite
22	Malzeme Taşınır Sistemi Modülü	Tüm Birimler	BİDB ce tasarlanmıştır.	Tüm Üniversite
23	Telefon Rehberi Web	Bilgi İşlem Daire Başkanlığı	BİDB ce tasarlanmıştır.	Tüm Üniversite
	https://rehber.giresun.edu.tr			
24	Uluslararası İstatistik Kongresi (Submission System)	Fen Edebiyat Fakültesi	BİDB ce tasarlanmıştır.	Fen Edebiyat Fak.
25	Hasta Bilgi Sistemi	Tüm Birimler	BİDB ce tasarlanmıştır.	Tüm Üniversite
26	E-Mail Kullanıcı ve Şifre İşlemleri Portalı (Yeni e-posta Başvurusu)	Bilgi İşlem Daire Başkanlığı	BİDB ce tasarlanmıştır.	Tüm Üniversite
27	Şifremi Unuttum Formu	Bilgi İşlem Daire Başkanlığı	BİDB ce tasarlanmıştır.	Tüm Üniversite
28	Kütüphane EndNote Uygulama	Kütüphane Daire Başkanlığı	BİDB ce tasarlanmıştır.	Tüm Üniversite
29	Eğitim Özel Yet. Sınav Portalı	Eğitim Fakültesi	BİDB ce tasarlanmıştır.	Eğitim Fakültesi
30	Konservatuvar Özel Yetenek Sınav Portalı	Konservatuvar	BİDB ce tasarlanmıştır.	Konservatuvar
31	Görelle Özel Yet. Sınav Portalı	Görelle Güzel Sanatlar Fakültesi	BİDB ce tasarlanmıştır.	Görelle Güzel Sanatlar Fak.

32	Pedagojik Formasyon Özel Yetenek Sınav Portalı	Eğitim Fakültesi	BİDB ce tasarlanmıştır.	Eğitim Fakültesi
33	Spor Bilimleri Özel Yetenek Sınav Portalı	Spor Bilimleri Fakültesi	BİDB ce tasarlanmıştır.	Spor Bilimleri Fak.
34	YETKİM (ERASMUS Vb.)	Bilgi İşlem Daire Başkanlığı	BİDB ce tasarlanmıştır.	Tüm Üniversite
35	HES Kodu Raporlama	Bilgi İşlem Daire Başkanlığı	BİDB ce tasarlanmıştır.	Tüm Üniversite
36	Açık Dergi Sistemi	İslami İlimler Fakültesi	BİDB ce tasarlanmıştır.	Tüm Üniversite

Tablo 15: Üniversitemizin Kullanımına Sunulan (Kamu Kurumlarına Ait) Elektronik Uygulamalar

UYGULAMA ADI	KULLANIM AMACI
Kamu Yatırımları Bilgi Sistemi (Ka-Ya)	Kamu Yatırımlarının Teklifi, Yıl İçi İşlemleri ve İzlenmesi
Bütçe Yönetim Enformasyon Sistemi (e-bütçe)	Bütçe Teklifi, Hazırlık ve Uygulama Süreçleri
Elektronik Kamu Alımları Platformu (EKAP)	4734 Sayılı Kamu İhale Kanunu'na Göre Yapılan Satın Alma İşlemleri
Elektronik Kamu Bilgi Yönetim Sistemi (KAYSİS)	İdari Birim Kimlik Kodu Tanımlama, Kamu Yönetimi İle İlgili İş ve İşlemlerin Yürütülmesi
Kamu Harcama Ve Muhasebe Bilişim Sistemi (KBS)	Harcama, Taşınır ve Raporlama Süreçleri
Bütünleşik Kamu Mali Yönetim Bilişim Sistemi (BKMYBS)	Muhasebe Uygulamaları ve Raporlama Süreçleri
SGK Mali Otomasyon Sistemi Projesi (MOSİP)	Ek Karşılıklar ve Faturalı Alacak İşlemleri
Kalite Güvencesi Yönetim Bilgi Sistemi	Üniversitemiz Kalite Güvencesi Sisteminin İç ve Dış Değerlendirme Süreçlerinin İzlenmesi

Üniversitemiz Bilgi İşlem Daire Başkanlığı, güncel teknolojileri takip ederek tüm öğrenci ve personelimize eğitim ve akademik çalışmalarında optimum yarar sağlayacak şekilde e-posta, web, kütüphane erişimi, mobil erişim, sunucu, yazılım, teknik servis ve ofis hizmetleri sunmaktadır. Bununla birlikte; 2023 yılında Kamu Yatırım Projeleri kapsamında proje ödeneği 425.000 TL öngörülen Üniversite Bilgi Yönetim Sistemleri Projesi ile proje ödeneği 1.400.000 TL öngörülen Bilgi ve İletişim Teknolojileri Projesi ve yine proje ödeneği 7.225.000 TL öngörülen Bilgi İletişim Teknolojileri Altyapı Sistemi Projesi Yükseköğretim Programı, Ön lisans Eğitimi, Lisans Eğitimi ve Lisansüstü Eğitim alt programında Bilgi İşlem Daire Başkanlığı tarafından yürütülecektir. Bu projelerle mevcut sistemin idame ve yenilenmesi ile bütünlük yapıda bilgi yönetim sisteminin oluşturulması planlanmaktadır.

Tablo 16: Kütüphane Kaynaklarının Dağılımı

KOLEKSİYON TÜRÜ		MERKEZ KÜTÜPHANE 2022 YILI KOLEKSİYON SAYISI	BİRİM KÜTÜPHANE 2022 YILI KOLEKSİYON SAYISI
Basılı Kitap		39.622	10.435
e-Kitap	Satın	1.267	
	Abonelik	30.532	
	Bağış	-	
Dergi/e-dergi	Toplam	35.759	300
	Basılı (Abonelik)	-	
	Ciltli	-	
	E-dergiler	35.759	
Tez		1.105	
Basılı Nadir Eser		-	
Dijital Taranmış		65	
Veri Tabanı Sayısı	Satın alınan	-	
	Abonelik	6	
	Bağış	-	
	EKUAL	43	
	TOPLAM	49	10.735

Tablo 17: Kütüphane Kaynakları Kullanım Verileri

KÜTÜPHANE KAYNAKLARI KULLANIMLARI		ÖLÇÜM	MERKEZ KÜTÜPHANE	BİRİM KÜTÜPHANE
Oturma Kapasitesi		Kişi	275	257
Kütüphane Üye Sayısı	Akademik Personel	Kişi	312	163
	İdari Personel	Kişi	186	55
	Öğrenci	Kişi	15.018	5.123
Ödünç Verilen Kitap Sayısı	Akademik Personel	Adet	274	354
	Doktora Öğrencisi		103	26
	Yüksek Lisans		442	14
	Lisans		2.787	438
	İdari Personel		68	92
	Diğer		-	3
GRÜ'ye Gönderilen Yayın Sayısı	Makale		0	0
	Kitap (Ödünç)		4	0
GRÜ'den Gönderilen Yayın Sayısı	Makale		0	0
	Kitap(Ödünç)		2	0

Üniversitemizde eğitim ve öğretime başlayan ve devam eden öğrenciler ile tüm personele kütüphaneyi tanımaları ve kütüphane kaynaklarını nasıl kullanacakları hakkında bilgiler verilmektedir. Kütüphanemiz 2008 yılından itibaren katalog taramayı web üzerinden hizmete sunmaktadır. İsteyen kullanıcılara katalog tarama hakkında bilgi verilmektedir. Kütüphanemiz bünyesindeki kaynakların Üniversitemiz öğretim elemanları, idari personel ve öğrencileri tarafından belirli aralıklarla kütüphane dışında kullanımını sağlamak amaçlı hizmet verilmektedir. Kütüphaneler arası ödünç kitap verme ve ödünç kitap alma işlemleri Giresun Üniversitesi Kütüphane Yönergesi doğrultusunda yapılmaktadır. Abone olunan veri tabanlarının kullanımını konusunda kullanıcılara duyuru ve bilgilendirme yapılmaktadır. Kütüphane otomasyonunda YORDAM sistemi kullanılmaktadır. Bu sistem web ara yüzünden katalog taraması, elektronik kaynaklara kampüs dışı erişim, kullanıcı kaydına erişim, süre uzatma, materyal ayırma gibi işlemleri kullanıcıların yapmasına olanak sağlamaktadır. Kataloglama, ödünç verme, ders rezervleri, süreli yayın hizmetleri, kütüphaneler arası ödünç, döküm sayımı gibi ana modüller, çok sayıda alt modülleri ve işlevleri ile modern kütüphanecilik hizmetlerinin verilmesi için gerekli alt yapıyı oluşturmaktadır.

Açık raf sistemiyle hizmet veren Güre merkez kütüphanemizde 1 adet ödünç verme bankosunda gündüz 1, gece 1 personelle ödünç kitap hizmeti yürütülmektedir. Ödünç alınan materyallerin elektronik ortamda süresi uzatılabilmektedir. Materyallerin ödünç alınması ve iadesi dışında ödünçle ilgili tüm işlemler kullanıcılar tarafından internet üzerinden yapılabilmektedir.

Üniversitemiz Güre Yerleşkesinde bulunan merkez kütüphanesinde 2022 yılı itibarıyla, 39.622 basılı kitap, 1.267 satın alınan e-kitap, 30.532 abone olunan e-kitap, 35.759 dergi (e-dergi dahil), 1.105 tez, 65 dijital taranmış doküman ve 49 veri tabanı bulunmaktadır. Merkez kütüphane oturma kapasitesi 275 kişiliktir. 2022 Eylül ayı verilerine göre, merkez kütüphaneye kayıtlı öğrenci sayısı 15.018, akademik personel sayısı 312, idari personel sayısı 186'dır. Ayrıca ilgili yılda merkez kütüphane verilerine göre; 2.787 kitap lisans öğrencisine, 442 kitap yüksek lisans öğrencisine, 274 kitap akademik personele, 68 kitap idari personele ve 103 kitap doktora öğrencisine ödünç olarak verilmiştir. Üniversitemiz diğer birimlerinin kütüphanelerinde ise 2022 yılı Eylül ayı itibarıyla, 10.435 adet basılı kitap bulunmaktadır.

Kamu Yatırım Projesi kapsamında Üniversitemize tahsis edilen Yayın Alımı Projesinden Basılı ve Elektronik Yayın Alımları yapılmaktadır. 2023 yılı için Yükseköğretim Programı, Ön lisans Eğitimi, Lisans Eğitimi ve Lisansüstü Eğitim alt programından proje için 1.700.000₺ ödenek teklif edilmiştir.

D- İnsan Kaynakları

Eğitim-öğretim, bilimsel araştırma ve topluma hizmet işlevlerini stratejik plan ve Üniversitemizce belirlenen politikalar doğrultusunda yerine getirmesinde büyük öneme sahip insan kaynakları ile ilgili işlemler Personel Daire Başkanlığı tarafından yerine getirilmektedir.

Üniversitemizin insan kaynaklarına ilişkin bilgileri aşağıda yer almaktadır.

Tablo 18: Toplam Personel Dağılımı

Gösterge	Cinsiyet	Yıllar	Kadrolu Personel						Sözleşmeli Personel		4-d Sürekli İşçiler*						Genel Toplam	
			Akademik Personel		İdari Personel		Geçici İşçi				Güvenlik Hizmetleri		Temizlik Hizmetleri		Diğer Hizmetler			
			Sayı	Dağılım (%)	Sayı	Dağılım (%)	Sayı	Dağılım (%)	Sayı	Dağılım (%)	Sayı	Dağılım (%)	Sayı	Dağılım (%)	Sayı	Dağılım (%)	Sayı	Dağılım (%)
Personel Sayısı	Kadın	2020	439	%41,7	143	%37,8			28	%82,3	16	%12,9	59	%45,7	-	-	685	%39,8
		2021	451	%41,3	145	%37,9			28	%77,7	16	%12,8	58	%45,6	-	-	689	%39,6
		2022	470	%42,07	147	%38,08			41	%74,5	16	%12,9	57	%45,6	-	-	731	%40,45
	Erkek	2020	614	%58,3	235	%62,1			6	%17,6	108	%87	70	%54,2	-	-	1033	%60,1
		2021	641	%58,7	237	%62,1			8	%22,2	108	%87	69	%54,3	-	-	1063	%60,3
		2022	647	%57,93	239	%61,97			14	%25,45	108	%87,09	68	%54,4	-	-	1076	%59,54
	Toplam	2020	1053		378				34		124		129		-	-	1718	
		2021	1092		382				36		124		127		-	-	1761	
		2022	1117		386				55		124		125		-	-	1807	

Günümüzde üniversiteler temel görevleri eğitim ve öğretim, araştırma ve geliştirme, topluma hizmet ve yönetim fonksiyonlarını mevcut insan kaynakları ile gerçekleştirmektedir. Özellikle son yıllarda uluslararası rekabet ve teknolojik alanda meydana gelen yenilikler değişimin önemini daha fazla hissettirmektedir. Bu nedenle geleneksel yönetim anlayışından vazgeçilip yeni çalışma stratejilerine uygun politikalar benimsenmektedir. Misyon ve vizyon çerçevesinde belirlenen hedeflere ulaşılabilmesi için insan kaynaklarının en doğru ve en verimli şekilde organize edilmesi gerekir. Çalışanların bilgi ve beceri düzeylerini artırmak için uygulanacak olan eğitimcilerin eğitimi, hizmet içi eğitim ve ödüllendirme mekanizmalarının motivasyon artırma yönünde etkisi oldukça yüksektir. Üniversitemiz, çalışanlarının motivasyonunu artırma yönünde gerekli çalışmaları ilgili mevzuat ve yönergeler çerçevesinde sürdürmektedir.

Üniversitemiz 2022 yılı verileri incelendiğinde; 1.117 akademik, 386 idari personel olduğu görülmektedir. Ayrıca 55 sözleşmeli personel, 124 güvenlik hizmetleri, 125 temizlik hizmetleri olmak üzere toplamda 1.807 personel istihdam edilmektedir. Personel sayısına bakıldığında %59,54 oranı ile çoğunluğun erkek çalışanlardan oluştuğu görülmektedir. Akademik personel sayısına bakıldığında %57,93, idari personel sayısına bakıldığında ise %61,97 ile çoğunluğun erkek çalışanlardan oluştuğu görülmektedir. (Tablo 18)

Üniversitemizde görevli akademik personele ait veriler son üç yıl itibari ile aşağıdaki tabloda sunulmuştur.

4.1- Akademik Personel

Tablo 19: Akademik Personelin Dağılımı

Hizmet Sınıflandırması	2022 Yılı		Yıllara Göre Akademik Personel Sayıları			Bir Önceki Yıla Göre Artış Oranı (%)	
	Kadın	Erkek	2020	2021	2022		
Öğretim Üyesi	Profesör	25	87	90	100	112	%12
	Doçent	65	101	113	134	166	%23,88
	Dr. Öğr. Üyesi	156	184	316	320	340	%6,25
Araştırma Görevlisi	71	93	162	192	164	-%14,58	
Öğretim Görevlisi	153	182	335	346	335	-%3,18	
TOPLAM	470	647	1053	1092	1117	%2,29	

Üniversitemizde toplam 2 (iki) uluslararası statüde akademik personel bulunmaktadır.

Tablo 20: Uluslararası Akademik Personelin Birim Dağılımı

Üniversitemizde Çalıştığı Birim	Unvanı	Geldiği Ülke	Sayısı
İslami İlimler Fakültesi	Profesör	Mısır	1
İslami İlimler Fakültesi	Doktor Öğretim Üyesi	Cezayir	1
TOPLAM			2

4.2- İdari Personel

Tablo 21: İdari Personel Dağılımı

Hizmet Sınıflandırması	Kadro						Toplam			Pers. Dağılım Oranı (%)
	Kadın	Erkek	Kadın	Erkek	Kadın	Erkek	2020	2021	2022	
	2020		2021		2022					
Genel İdari Hizmetler Sınıfı	99	153	102	156	101	158	252	258	259	67,09
Sağlık Hizmetleri Sınıfı	34	7	33	6	35	6	41	39	41	10,62
Teknik Hizmetler Sınıfı	6	50	6	50	7	54	56	56	61	15,80
Eğitim ve Öğretim Hiz. Sınıfı	0	0	-	-	-	-	0	-	-	-
Avukatlık Hizmetleri Sınıfı	2	2	2	2	2	2	4	4	4	1,03
Din Hizmetleri Sınıfı	0	1	-	-	-	1	1	1	1	0,25
Yardımcı Hizmetler Sınıfı	2	22	2	22	2	18	24	24	20	5,18
TOPLAM	143	235	145	236	147	239	378	382	386	

2022 yılı Eylül ayı itibarıyla Üniversitemizde 147'si kadın, 239'u erkek olmak üzere toplam 386 idari personel görev yapmaktadır. İdari personel sayısının hizmet sınıflandırmasındaki dağılımına bakıldığında ise çoğunluğun oransal olarak %67,09 ile genel idari hizmetler sınıfında olduğu, bunu %15,80 ile teknik hizmetler sınıfı, %10,62 ile sağlık hizmetleri sınıfı, %5,18 ile yardımcı hizmetler sınıfı, %1,03 ile avukatlık hizmetleri sınıfı ve %0,25 ile din hizmetleri sınıfının izlediği görülmektedir.

E-Diğer Hususlar

1- Öğrenci Sayıları

Tablo 22: Öğrenci Sayıları

GİRESUN ÜNİVERSİTESİ	Normal Öğretim Öğrenci Sayısı				İkinci Öğretim Öğrenci Sayısı				Toplam Öğrenci Sayısı			Dağılım Oranı (%)
	T.C Uyruklu Öğrenci		Uluslararası Öğrenci		T.C Uyruklu Öğrenci		Uluslararası Öğrenci		Kız	Erkek	Toplam	
FAKÜLTELER	Kız	Erkek	Kız	Erkek	Kız	Erkek	Kız	Erkek	Kız	Erkek	Toplam	
Dış Hekimliği Fakültesi	80	54	1						81	54	135	1,07
Eğitim Fakültesi	1376	673	41	26	35	71	2	2	1454	772	2226	17,60
Fen-Edebiyat Fakültesi	903	651	15	13	301	247		1	1219	912	2131	16,85
Görelle Güzel Sanatlar Fakültesi	117	92	3	9					120	101	221	1,75
İktisadi ve İdari Bilimler Fakültesi	346	562	45	320	154	65	1	39	546	986	1532	12,12
İslami İlimler Fakültesi	379	1443	2	4	180	208			561	356	917	7,25
Mühendislik Fakültesi	176	525	22	196	1			2	199	723	922	7,29
Sağlık Bilimleri Fakültesi	650	163	41	17					691	180	871	6,89
Spor Bilimleri Fakültesi	163	290	1	18	36	12			200	320	520	4,11
Tıp Fakültesi	309	242	19	37					328	279	607	4,80
Tirebolu İletişim Fakültesi	452	506	8	17					460	523	983	7,77
Turizm Fakültesi	118	116	2	12					120	128	248	1,96
Devlet Konservatuvarı	49	48		1					49	49	98	0,78
Bulancak Kadir Karabaş Ubyo	110	221	4	122	39	10		2	153	355	508	4,02
Görelle Ubyo	159	148	2	27	37	37		7	198	219	417	3,30
Şebinkarahisar Ubyo	153	68	2		47	39		1	202	108	310	2,45
Denizcilik Fakültesi												
Sivil Havacılık Yüksekokulu												
Yabancı Diller Yüksekokulu												
Toplam(Lisans Programı)	5540	4503	207	819	830	689	3	54	6580	6065	12645	47,30
ENSTİTÜLER												
Fen Bilimleri Enstitüsü (Dr)	30	24							30	24	54	2,80
Fen Bilimleri Enst. (Lisansüstü)	250	293		7					250	300	550	28,48
Sağlık Bilimleri Enstitüsü	35	41							35	41	76	3,94
Sosyal Bilimler Enst. (Dr)	64	54	1						65	54	119	6,16
Sosyal Bilimler Enst. (Lisansüstü)	534	447	5	10	57	72	2	5	598	534	1132	58,62
Toplam (Lisansüstü Program)	913	859	6	17	57	72	2	5	978	953	1931	7,22
MESLEK YÜKSEKOKULLARI												
Alucra Turan Bulutçu MYO	344	231			8	5			352	236	588	4,84
Derele MYO	238	246		1					238	247	485	3,99
Espiye MYO	394	404			153	277			547	681	1228	10,10
Eynesil Kamil Nalbant MYO	455	61			269	49			724	110	834	6,86
Keşap MYO	154	257			10	97			164	354	518	4,26
Sağlık Hizmetleri MYO	905	407	8	7	453	298		1	1366	713	2079	17,10
Sosyal Bilimler MYO	514	521		2	133	212			647	735	1382	11,37
Şebinkarahisar Sosyal BilimlerMYO	361	299			99	74			460	373	833	6,85
Şebinkarahisar Teknik BilimlerMYO	236	441						1	236	442	678	5,58
Teknik Bilimler MYO	500	1266	1	7	206	547	1		708	1820	2528	20,79
Tirebolu Mehmet Bayrak MYO	422	582				2			422	584	1006	8,27
Bulancak Endüstriyel Sanatlar MYO												
Piraziz MYO												
TOPLAM (Önlisans Programı)	4523	4715	9	17	1331	1562	1	1	5864	6295	12159	45,48
GENEL TOPLAM	10976	10077	222	853	2218	2323	6	60	13422	13313	26735	

Öğrenci İşleri Daire Başkanlığından edinilen verilere göre 2022 yılı Eylül ayı itibarıyla Üniversitemizde 26.735 öğrencimiz bulunmaktadır. Eğitim Fakültesi 2.226 öğrenci sayısı ile en çok öğrencisi olan fakültemizdir.

Üniversitemizde eğitim-öğretim gören öğrenci sayılarının ön lisans ve lisans itibarıyla dağılımları incelendiğinde; 12.645'inin lisans (%47,30), 1.931'inin lisansüstü (%7,22) ve 12.159'unun ise ön lisans (%45,48) öğrencisi olduğu görülmektedir. Toplam öğrenci sayısındaki kız-erkek dağılımı incelendiğinde; öğrencilerin %50,20'sinin kız, %49,80'inin erkek öğrenci olduğu, uluslararası statüde eğitim-öğretim görenler incelendiğinde ise 2.254 öğrencinin % 8,43 oranıyla uluslararası öğrenci olduğu görülmektedir.

2- Erasmus Programı

Erasmus Kurum Koordinatörlüğü, Rektörlük bünyesinde Erasmus programına ilişkin çalışmaları gerçekleştirir.

Faaliyet alanları şunlardır:

- a) Erasmus programı çerçevesinde yurt dışındaki yükseköğrenim kurumları ile yapılan iş birliği anlaşmalarının metin örnekleri ve protokollerinin hazırlık ve yürütme çalışmalarını yapmak,
- b) Erasmus programı çerçevesinde gerçekleşen öğrenci ve personel hareketliliğinde ilan ve seçim aşamasından hareketliliğin organizasyon takibi ve sonuçlandırılmasına kadar tüm işlerin koordinasyonunu ve yürütülmesini sağlamak. Yurt dışına giden öğrenci ve personelin hareketliliği için gerekli işlemlerin gerçekleştirilmesini sağlamak,
- c) Erasmus programı çerçevesinde üniversiteye gelen yabancı öğrenci ve personelin her türlü başvuru, kabul, karşılama, barınma/yerleştirme vb. işlemlerini yürütmek, takibini yapmak. Bu öğrencilerin ve personelin Üniversiteye ve çevreye uyumunu sağlamak için tanıtım programları da dahil olmak üzere programlar yapıp yürütmek ve faaliyetler düzenlemek; bu öğrencilerin ve personelin üniversitedeki çalışmalarını kolaylaştırmak için gerekli stratejiyi saptayıp uygulanmasında katkı sağlamak,
- ç) Program ile ilgili ulusal/uluslararası eğitim, fuar, konferans, vb. aktivitelerde üniversitenin temsilinde destek olmak.
- d) Programın Üniversite genelinde, Üniversite stratejik planında yer alan hedefler doğrultusunda, yürütülmesine ilişkin akademik/idari faaliyetlerden Koordinatörlük sorumludur. Ulusal Ajans ile koordinasyonu Koordinatörlük sağlar. Programa ilişkin hedef bütçeyi planlar, bu doğrultuda hareketlilik başvurusunda bulunur ve Ulusal Ajans tarafından tahsis edilen yıllık bütçeyi en etkin şekilde kullanarak mümkün olan en fazla sayıda hareketliliği gerçekleştirmek amacıyla faaliyet gösterir. Hareketlilikte kaliteyi sağlamak için gerekli önlemleri alır. Tanıtım ve bilgilendirme faaliyetlerinde bulunarak programın etkinliğini artırmaya çalışır. Giden/gelen öğrenciler için oryantasyon faaliyetleri düzenler.

Erasmus kapsamında aşağıdaki hareketlilik türleri yapılmakta olup, bütçe imkanı doğrultusunda bunlardan azami sayıda personelin ve öğrencinin yararlandırılmasına çalışılmaktadır.

- Öğrenci Öğrenim Hareketliliği,
- Öğrenci Staj Hareketliliği,
- Personel Ders Verme Hareketliliği,
- Personel Eğitim Alma Hareketliliği

Programa 2020 yılına ait olarak Ulusal ajans tarafından Üniversitemize toplam 109.200,00 Euro hibe tahsis edilmiştir. 2 yıl olan proje süresi, COVID-19 sebebiyle 2023 yılını da kapsayacak şekilde 3 yıla çıkarılmış ve proje hareketliliği buna göre düzenlenmiştir. 2022 Eylül ayı itibarıyla Üniversitemizin Erasmus Programı kapsamında aktif mevcut anlaşma sayısı 54'dür.

Tablo 23: Erasmus Koordinatörlüğü Protokol Yapılan Üniversiteler

S. No.	Üniversite Adı	Ülke	Protokol İmzalama Tarihi
1	University Goce Delcev- Stip	Makedonya	23.07.2019
2	University of Primorska	Slovenya	06.05.2019
3	Poznan University of Physical Education	Polonya	25.10.2019
4	University of Zadar	Hırvatistan	25.10.2019
5	Univerdidad De Murcia	İspanya	24.09.2019
6	Lithuania Business University of Applied Sciences	Litvanya	23.07.2019
7	Klaipeda State College (1st)	Litvanya	13.12.2018
8	International Vision University	Makedonya	03.12.2018
9	Ovidus” University of Constanta	Romanya	11.12.2018
10	University of Milan	İtalya	29.06.2018
11	Technical University of Košice	Slovakya	11.01.2018
12	Comenius University in Bratislava	Slovakya	13.01.2014
13	Slovak University of Agriculture in Nitra	Slovakya	24.02.2014
14	IBS International Business School Ljubljana	Slovenya	17.07.2014
15	University of Tartu	Estonya	11.11.2019
16	Royal Irish Academy of Music	İrlanda	29.11.2019
17	Utrecht University	Hollanda	28.11.2019
18	University of Debrecen	Macaristan	18.03.2015
19	University of Szeged	Macaristan	08.07.2018
20	University of Split	Hırvatistan	10.07.2018
21	Escola Superior de Enfermagem S José de Cluny	Portekiz	20.01.2014
22	Instituto Politecnico do Cavado e do Ave (IPCA)	Portekiz	06.02.2014
23	University of Bucharest	Romanya	20.06.2013
24	Opole University	Polonya	20.02.2019
25	Universitatea “Lucian Blaga” din Sibiu	Romanya	04.12.2017
26	Banat Universty Of Agricultural Science and Veterinary Medicine	Romanya	10.12.2013
27	Universitatea de Științe Agricole și Medicină Veterinară “Ion Ionescu de la Brad” din	Romanya	16.03.2017
28	University of Crete	Yunanistan	30.12.2014
29	University of Patras	Yunanistan	20.02.2020
30	Paedagogische Hochschule In Kaernten	Avusturya	14.01.2014
31	St. Cyril & St. Methodius University	Bulgaristan	31.01.2014
32	Stopanska Akademia “D.A. Tsenov”	Bulgaristan	20.05.2014

33	Konstantin Preslavsky University of Shumen	Bulgaristan	10.02.2015
34	South West University “ Neofit Rilski”	Bulgaristan	29.11.2019
35	Tallinn Health Care College	Estonya	13.06.2014
36	Ostravska Univerzita V Ostrave	Çek Cumhuriyeti	18.02.2014
37	Business School PAR	Hırvatistan	07.03.2017
38	Escuela de Arte Y Superior de Diseno y de Burgos	İspanya	24.03.2014
39	Universidad de Castilla la Mancha	İspanya	24.01.2014
40	Mondragon Universitatea	İspanya	12.05.2014
41	University of Foggia	İtalya	13.06.2014
42	Università Telematica Universitas Mercatorum	İtalya	11.11.2019
43	Lithuania Business University of Applied Sciences	Litvanya	04.12.2017
44	Uniwersytet Im. Adama Mickiewicza	Polonya	06.12.2013
45	Wyższa Szkoła Handlowa W Radomiu	Polonya	06.12.2013
46	Panstwowa Wyższa Szkoła Wschodnioeuropejska w Przemyslu	Polonya	10.12.2014
47	Gdansk School of Banking	Polonya	14.02.2014
48	Powislanski College in Kwidzyn	Polonya	12.05.2014
49	Pomerian University in Slupsk	Polonya	21.07.2014
50	The Academy of Business In Dabrowa Gronicza	Polonya	25.11.2015
51	Lublin University of Technology	Polonya	25.11.2015
52	The College of Design and School of Art of Burgos and C.R.B.C	İspanya	02.11.2022
53	Ese, Ensino Superior Empresarial, Lda.	Portekiz	04.07.2022
54	University of Macedonia	Yunanistan	22.01.2022

3-Farabi Değişim Programı

“Farabi Değişim Programı” olarak adlandırılan, Türk Yükseköğretim Kurumları Arasında Öğrenci ve Öğretim Üyesi Değişim Programı, üniversite ve yüksek teknoloji enstitüleri bünyesinde ön lisans, lisans, yüksek lisans ve doktora düzeyinde eğitim-öğretim yapan yükseköğretim kurumları arasında öğrenci ve öğretim üyesi değişim programıdır. Giresun Üniversitesi Farabi Koordinatörlüğü Üniversitemizin ulusal tanınırlığını sağlamayı ve Farabi Değişim programı kapsamında yapılan anlaşmaların yürütülmesini ve öğrenci değişimine katkıda bulunmayı kendisine görev edinmiştir.

Farabi Değişim Programı, öğrencilerin bir veya iki yarıyıl süresince kendi kurumlarının dışında bir yükseköğretim kurumunda eğitim ve öğretim faaliyetlerine devam etmelerini amaçlamaktadır. Farabi Değişim Programına katılan öğrencilere her yıl YÖK’ün belirlediği miktarda karşılıksız burs imkânı sağlanmaktadır. Farabi Değişim Programı Koordinasyon Ofisi, Üniversitemizde eğitime yeni başlayan öğrencilere sunulan oryantasyon kapsamında Farabi Değişim Programının uygulanması, şartları ve işlemleri hakkında bilgi vermektedir. Farabi Değişim Programı sürecinde ise değişimden faydalanmaya hak kazanan öğrencilere yönelik süreçle alakalı bilgilendirme toplantıları yapılmaktadır.

Giresun Üniversitesi Farabi Ofisi olarak yurtiçi üniversiteler ile anlaşma zemini hazırlamak, giden ve gelen öğrencilere gerekli bilgileri, imkânları ve kolaylığı sağlamak, Farabi bütçesini düzenli olarak kullanmak ile yükümlüdür. Farabi Değişim Programı kapsamında 94 üniversite ile iş birliği protokolü imzalanmıştır.

Tablo 24: Farabi Değişim Programı Protokol Yapılan Üniversiteler

S.N.	PROTOKOL İMZALANAN ÜNİVERSİTELER	S.N.	PROTOKOL İMZALANAN ÜNİVERSİTELER
1	Adıyaman Üniversitesi	49	İğdır Üniversitesi
2	Afyon Kocatepe Üniversitesi	50	Isparta Uygulamalı Bilimler Üniversitesi
3	Ağrı İbrahim Çeçen Üniversitesi	51	İnönü Üniversitesi
4	Akdeniz Üniversitesi	52	İstanbul Üniversitesi
5	Aksaray Üniversitesi	53	İstanbul Üniversitesi-Cerrahpaşa
6	Alanya Alaaddin Keykubat Üniversitesi	54	İzmir Kâtip Çelebi Üniversitesi
7	Amasya Üniversitesi	55	Kafkas Üniversitesi
8	Anadolu Üniversitesi	56	Kahramanmaraş Sütçü İmam Üniversitesi
9	Ankara Hacı Bayram Veli Üniversitesi	57	Karabük Üniversitesi
10	Ankara Üniversitesi	58	Karadeniz Teknik Üniversitesi
11	Ardahan Üniversitesi	59	Kastamonu Üniversitesi
12	Artvin Çoruh Üniversitesi	60	Kırıkkale Üniversitesi
13	Atatürk Üniversitesi	61	Kırşehir Ahi Evran Üniversitesi
14	Aydın Adnan Menderes Üniversitesi	62	Kilis 7 Aralık Üniversitesi
15	Balıkesir Üniversitesi	63	Kocaeli Üniversitesi
16	Bandırma 17 Eylül Üniversitesi	64	Kütahya Dumlupınar Üniversitesi
17	Bartın Üniversitesi	65	Manisa Celal Bayar Üniversitesi
18	Batman Üniversitesi	66	Mardin Artuklu Üniversitesi
19	Bayburt Üniversitesi	67	Marmara Üniversitesi
20	Bilecik Şeyh Edebali Üniversitesi	68	Mersin Üniversitesi
21	Ercincan Binali Yıldırım Üniversitesi	69	Muğla Sıtkı Koçman Üniversitesi
22	Bingöl Üniversitesi	70	Muş Alparslan Üniversitesi
23	Bitlis Eren Üniversitesi	71	Necmettin Erbakan Üniversitesi
24	Bolu Abant İzzet Baysal Üniversitesi	72	Nevşehir Hacı Bektaş Veli Üniversitesi
25	Burdur Mehmet Akif Ersoy Üniversitesi	73	Niğde Ömer Halisdemir Üniversitesi
26	Bursa Teknik Üniversitesi	74	Ondokuz Mayıs Üniversitesi
27	Bursa Uludağ Üniversitesi	75	Ordu Üniversitesi
28	Çanakkale Onsekiz Mart Üniversitesi	76	Osmaniye Korkut Ata Üniversitesi
29	Çankırı Karatekin Üniversitesi	77	Pamukkale Üniversitesi
30	Çukurova Üniversitesi	78	Recep Tayyip Erdoğan Üniversitesi
31	Dicle Üniversitesi	79	Sakarya Üniversitesi
32	Dokuz Eylül Üniversitesi	80	Sakarya Uygulamalı Bilimler Üniversitesi
33	Düzce Üniversitesi	81	Selçuk Üniversitesi
34	Ege Üniversitesi	82	Siirt Üniversitesi
35	Erciyes Üniversitesi	83	Sinop Üniversitesi
36	Erzincan Binali Yıldırım Üniversitesi	84	Sivas Cumhuriyet Üniversitesi
37	Erzurum Teknik Üniversitesi	85	Süleyman Demirel Üniversitesi
38	Eskişehir Osmangazi Üniversitesi	86	Tekirdağ Namık Kemal Üniversitesi
39	Eskişehir Teknik Üniversitesi	87	Tokat Gaziosmanpaşa Üniversitesi
40	Fırat Üniversitesi	88	Trabzon Üniversitesi
41	Gazi Üniversitesi	89	Trakya Üniversitesi
42	Gaziantep Üniversitesi	90	Tunceli Munzur Üniversitesi
43	Gümüşhane Üniversitesi	91	Van Yüzüncü Yıl Üniversitesi
44	Hacettepe Üniversitesi	92	Yıldız Teknik Üniversitesi
45	Hakkâri Üniversitesi	93	Yozgat Bozok Üniversitesi
46	Harran Üniversitesi	94	Zonguldak Bülent Ecevit Üniversitesi
47	Hatay Mustafa Kemal Üniversitesi		
48	Hitit Üniversitesi		

4-Mevlana Değişim Programı

Mevlâna Değişim Programı, yurt içinde eğitim veren yükseköğretim kurumları ile yurt dışında eğitim veren yükseköğretim kurumları arasında öğrenci ve öğretim elemanı değişimini gerçekleştirmeyi amaçlayan bir programdır. 23 Ağustos 2011 tarih ve 28034 sayılı Resmî Gazete'de yayımlanan Yönetmelik çerçevesinde yurt dışındaki yükseköğretim kurumları ile ülkemizdeki yükseköğretim kurumları arasında öğrenci ve öğretim elemanı değişimi yapılmaktadır. Mevlâna Değişim Programı'na, Türkiye'deki bütün yükseköğretim kurumlarında örgün eğitim programlarına kayıtlı öğrenciler katılabilir. Mevlâna Değişim Programı bütün eğitim düzeylerindeki (Ön Lisans, Lisans, Yüksek Lisans, Doktora) öğrencilere açık bir programdır.

2022 yılı Üniversitemiz Mevlâna Değişim Programı kapsamında aktif mevcut anlaşma sayısı 11'dir.

Tablo 25: Mevlana Değişim Programı Protokol Yapılan Üniversiteler

S.N.	ÜNİVERSİTE	ÜLKE	TARİH
1	Bihaç Üniversitesi	Bosna Hersek	13.09.2022
2	Bolashak Akademisi	Kazakistan	12.09.2022
3	RUDN Üniversitesi	Rusya	12.09.2022
4	ENS Ouargla Üniversitesi	Cezayir	10.05.2022
5	Ahmet Yesevi Üniversitesi	Kazakistan	25.04.2022
6	Semey Tıp Üniversitesi	Bosna Hersek	11.10.2021
7	Kırgızistan- Türkiye Manas Üniversitesi	Kırgızistan	19.02.2020
8	Ivane Javakhishvili Tiflis Devlet Üniversitesi	Gürcistan	12.09.2019
9	Gence Devlet Üniversitesi	Azerbaycan	20.02.2019
10	Kazak Spor ve Turizm Akademisi	Kazakistan	13.12.2018
11	Azerbaycan Turizm ve Menecment Üniversitesi	Azerbaycan	26.10.2017

Tablo 26: Yıllar İtibarıyla Değişim Programları Bütçe Hareketleri

Değişim Programları	Yıllar	Başlangıç Tutarı (TL)	Harcanan (TL)
Erasmus Değişim Programı*	2019	119.650,00	94.600,88
	2020	109.200,00	12.040,00
	2021	109.200,00	67.135,45
	2022 (Eylül Ayı İtibarıyla)	83.200,00	15.390,00
Farabi Değişim Programı**	2019	151.200,00	97.875,00
	2020	0,00	0,00
	2021	0,00	0,00
	2022 (Eylül Ayı İtibarıyla)	0,00	0,00
Mevlana Değişim Programı***	2019	14.000,00	11.663,08
	2020	8.860,00	4.800,00
	2021	0,00	0,00
	2022 (Eylül Ayı İtibarıyla)	0,00	0,00

* Erasmus programı kapsamında 2020 yılına ait olarak Ulusal Ajans tarafından Üniversitemize toplam 109.200,00 Euro hibe tahsis edilmiştir. Proje süresi 2 yıl olmakla birlikte, Covid-19 sebebiyle proje süresinin 3 yıla çıkarılması planlanmaktadır. Bu sebeple hibenin etkin kullanımı için proje hareketlilikleri 3 yıla göre düzenlenecektir.

**2020, 2021 ve 2022 yıllarında Covid-19 sebebiyle Farabi Öğrenci Değişimi yapılamadığından bu yıllarda bütçe hareketliliği de olmamıştır.

*** Yükseköğretim Kurulu Başkanlığı kararı ile 2020-2021, 2021-2022 ve 2022-2023 akademik yıllarında Mevlana Değişim Programı öğrenci ve öğretim elemanı hareketliliği gerçekleştirilmemiş olup bütçe hareketliliği de olmamıştır.

5- YÖK Burs Programı

Tablo 27: YÖK Burs Programı Öğrenci Sayıları

	Lisans	Doktora
Öğrenci Sayısı	10	3

II. PERFORMANS BİLGİLERİ

Giresun Üniversitesinin 2020-2024 dönemini kapsayan üçüncü Stratejik Planı doğrultusunda stratejik amaçları; Eğitim-öğretim faaliyetlerini güçlendirmek, kalite güvence sistemi çerçevesinde kurumsal kapasiteyi güçlendirmek, bilimsel araştırma ve geliştirme faaliyetlerini güçlendirmek, toplumsal katkı sağlayacak hizmet ve ürünleri desteklemek, fiziki mekân ve teknolojik altyapıyı geliştirmek başlıklarında belirlenmiştir.

Yükseköğretim alanında kalite güvencesini sağlamaya yönelik kalite güvencesi sistemi, eğitim ve öğretim, araştırma ve geliştirme, toplumsal katkı, yönetim sistemi politikalarını bütüncül bir yaklaşımla stratejik amaç ve hedeflerini göz önünde bulundurularak belirlemiştir.

Üniversitemiz 2020-2024 Dönemi stratejik planı doğrultusunda belirlenen temel politikaları, öncelikleri ve bütçe performans göstergeleri aşağıda yer almaktadır.

A. TEMEL POLİTİKA VE ÖNCELİKLER

Kalite Güvencesi Sistemi Politikası

Giresun Üniversitesi; kalite politikası ve stratejik planı doğrultusunda, misyon ve vizyonu ile uyumlu stratejilerini ve bu stratejileriyle ilişkili hedeflerine ulaştığının belirlenmesi amacıyla, tüm birimlerinin sorumluluklarını ve konularını dikkate alarak uluslararası standartlara uygun olarak oluşturduğu kalite güvencesi mekanizmalarını, ölçme ve değerlendirme faaliyetlerini ve süreçlerini bütünlük bir yapıda tasarlayarak, iç ve dış paydaşlarına belirlenen standartlara uygun olarak hizmet vermeyi ve bu hizmetlerde sürdürülebilirliği sağlamayı kalite güvencesi politikası olarak benimsemektedir.

Eğitim ve Öğretim Politikası

Giresun Üniversitesi; uluslararası standartlara uygun, sürekli iyileştirmeye dayalı olarak tasarlanan eğitim ve öğretim program yapısını tüm ilgili tarafların ihtiyaç ve beklentileri doğrultusunda güncelleyen ve karşılayan, öğrenci merkezli eğitim anlayışını ve araştırma temelli yaklaşımlarını, nitelikli eğitim-öğretim kadrosu ile yeni öğrenme-öğretme tekniklerini kullanarak sürdüren, öğrencilerin araştırma süreç ve problemlerini tanımlarına, araştırarak öğrenmelerine imkân tanıyan, kalite bilincine önem veren, etik ve profesyonellik ilkelerini benimseyen yöneticiler, öğretmenler ve tüm diğer çalışanlar ile öğrencilerin alanında inovatif liderler ve okul sonrası hayatlarında başarılı olabilmelerini sağlamak amacıyla bütünlük bir eğitim anlayışını eğitim ve öğretim politikası olarak benimsemektedir.

Araştırma ve Geliştirme Politikası

Giresun Üniversitesi; ülkemizin teknolojik, ekonomik, sosyal ve kültürel alanlardaki rekabet gücüne ve kalkınmasına en yüksek düzeyde fayda sağlanmasını teminen belirlenen misyon ve vizyonu, temel değerleri başta olmak üzere kalite politikası ve stratejik planı ile öncelikli olarak bölgesel ve yerel ihtiyaçları dikkate alarak ulusal ve uluslararası düzeyde bilgi ve değer üretmeyi, araştırma yapmaya özendirme, AR-GE ve yenilikçi faaliyetlerini işbirliği ve etkileşim çerçevesinde teşvik ederek bu faaliyetlerin yaygınlaşmasının önünü açmayı, araştırma-geliştirme çıktılarını ve kazanımlarını dikkate alarak araştırma kaynaklarını ve altyapısını sürekli olarak izleyerek geliştirmeyi araştırma ve geliştirme politikası olarak benimsemektedir.

Toplumsal Katkı Politikası

Giresun Üniversitesi; eğitim-öğretim ve araştırma-geliştirme faaliyetlerini, ulusal, bölgesel ve yerel toplumun önceliklerine ve beklentilerine uygun olarak belirler. Üniversite, akademik ve idari birimlerinin yanı sıra araştırma ve uygulama merkezleri aracılığıyla toplumsal katkıyı dikkate alarak düzenlenen eğitimler, sosyal ve kültürel etkinlikler ile bu faaliyetlerin sonucunda ortaya çıkan katma değerleri tüm iç ve dış paydaşlarının gelişimine ve yararına sunan, toplumsal katkının gerçekleştirilmesinde sürekliliği esas alan, tüm bu faaliyetlerinde paydaşların görüş ve önerilerinin alınmasında geri bildirim mekanizmalarını kullanan, kültürel ve çevresel duyarlılığı gözetilen bir anlayışı toplumsal katkı politikası olarak benimsemektedir.

Yönetim Sistemi Politikası

Giresun Üniversitesi; kurumsal bilgi üretimini ve kullanımını, kalite güvencesi sistemlerini destekleyen bilgi yönetim sistemi ve uygulamaları aracılığıyla yönetimin etkinliği, hesap verebilirlik ve kamuoyunu bilgilendirme hususlarını dikkate alarak etkili bir şekilde yürütmektedir. Bu doğrultuda tüm kaynaklarının etkinlik ve verimlilik odaklı kullanılmasındaki süreçleri titizlikle izleyen, kurumsal bilginin korunmasını ve güvenilirliğini güvence altına alan bir yönetim sistemi politikasını benimsemektedir.

Bilgi Güvenliği Politikası

Üniversitemizin akademik eğitim, öğretim faaliyetleri ile idari faaliyetlerini ve bu faaliyetlerine ilişkin bilgi varlıklarını, bu varlıkların korunması amacıyla yürüttüğü bilgi güvenliği kapsamındaki ilgili iş süreçlerini kapsar. Bilgi Güvenliği Yönetim Sistemimiz, kapsamı dâhilindeki faaliyetlerimizin ISO 27001:2013 standardına uygun yürütülmesini garanti altına alır.

ISO 27001:2013 Bilgi Güvenliği Yönetim Sistemi Politikamız;

- Kendinin ve paydaşlarının bilgi varlıklarına güvenli bir şekilde erişim sağlamayı,
- Bilginin kullanılabilirliğini, bütünlüğünü ve gizliliğini korumayı,
- Kendisinin ve paydaşlarının bilgi varlıkları üzerinde oluşabilecek riskleri değerlendirmeyi ve yönetmeyi,

- Kurumun güvenilirliğini ve itibarını korumayı,
- Bilgi güvenliğinin ihlali durumunda gerekli görülen yaptırımları uygulamayı,
- Tabi olduğu ulusal/uluslararası düzenlemelerden, yasal ve ilgili mevzuat gereklerini yerine getirmekten, anlaşmalardan doğan yükümlülüklerini karşılamaktan, iç/dış paydaşlara yönelik kurumsal sorumluluklarından kaynaklanan bilgi güvenliği gereksinimlerini sağlamayı,
- İş/Hizmet sürekliliğine bilgi güvenliği tehditlerinin etkisini azaltmayı, işin sürekliliğini ve sürdürülebilirliğini sağlamayı,
- Kurulan kontrol altyapısı ile bilgi güvenliği seviyesini korumayı ve iyileştirmeyi taahhüt eder.

B. AMAÇ VE HEDEFLER

Üniversitemizin 2020-2024 Stratejik Planında yer alan misyonu, vizyonu amaç ve hedefleri aşağıda yer almaktadır.

Misyon: Milli ve evrensel değerler ışığında, ülkemizin stratejik hedefleri doğrultusunda eğitim, bilim, sanat ve kültür alanlarında tüm çalışanlarının katılım ve destekleriyle çağdaş bilgi teknolojileri ve altyapı donanımlarını kullanarak; öz güveni yüksek, araştırmacı, girişimci ve çözüm üreten bireyler yetiştirmek; sosyal, kültürel ve ekonomik değerleri öne çıkararak yerel, bölgesel ve ulusal kalkınmaya, insan yaşamına, çevreye ve doğaya sürdürülebilir katkılar sunmaktır.

Vizyon: Çağdaş ve yenilikçi bilgi üretimine ulusal ve uluslararası düzeyde katkı sunabilen, bölgesinde birinci sırada tercih edilen uluslararası öneme sahip bir üniversite olmaktır.

Tablo 28: Stratejik Amaçlar ve Hedefler

STRATEJİK AMAÇ-1	Eğitim-öğretim Faaliyetlerini Güçlendirmek
HEDEF 1.1	Plan dönemi sonuna kadar öğrenci nicelik ve niteliğinin artırılması
HEDEF 1.2	Plan dönemi sonuna kadar yan dal ve çift ana dal programlarının niceliğinin ve niteliğinin artırılması
HEDEF 1.3	Plan dönemi sonuna kadar üniversitenin ulusal ve uluslararası düzeyde tercih edilebilirliğinin artırılması
STRATEJİK AMAÇ-2	Kalite Güvence Sistemi Çerçevesinde Kurumsal Kapasiteyi Güçlendirmek
HEDEF 2.1	Plan dönemi sonuna kadar Üniversiteye ilişkin memnuniyet oranlarının artırılması
HEDEF 2.2	Plan dönemi sonuna kadar akademik ve idari insan kaynaklarının niceliğinin artırılması
HEDEF 2.3	Plan dönemi sonuna kadar bilimsel faaliyetlerin artırılması
HEDEF 2.4	Plan dönemi sonuna kadar insan kaynaklarının niteliğinin artırılması
STRATEJİK AMAÇ-3	Bilimsel Araştırma ve Geliştirme Faaliyetlerini Güçlendirmek
HEDEF 3.1	Plan dönemi sonuna kadar disiplinler arası araştırma ve geliştirme faaliyetlerinin niceliğinin artırılması
HEDEF 3.2	Plan dönemi sonuna kadar araştırma projelerinin geliştirilmesi
HEDEF 3.3	Plan dönemi sonuna kadar Lisansüstü programları nitelik ve niceliğinin artırılması
HEDEF 3.4	Plan dönemi sonuna kadar üniversitemizin nitelikli ulusal bilimsel araştırma ve geliştirme faaliyetlerinin niceliğinin artırılması.
HEDEF 3.5	Plan dönemi sonuna kadar üniversitemizin nitelikli uluslararası bilimsel araştırma ve geliştirme faaliyetlerinin niceliğinin artırılması
STRATEJİK AMAÇ-4	Toplumsal Katkı Sağlayacak Hizmet ve Ürünleri Desteklemek
HEDEF 4.1	Plan dönemi sonuna kadar toplumsal katkı sağlayacak etkinliklerin nitelik ve niceliğini artırmak.
HEDEF 4.2	Plan dönemi sonuna kadar Toplum ile üniversite arasında iletişimi arttıracak etkinliklerin nicelik ve niteliğinin artırılması
HEDEF 4.3	Plan dönemi sonuna kadar girişimcilik faaliyetlerinin nicelik ve niteliğinin artırılması
STRATEJİK AMAÇ-5	Fiziki Mekân ve Teknolojik Altyapıyı Geliştirmek
HEDEF 5.1	Plan dönemi sonuna kadar fiziki mekan nicelik ve niteliğinin artırılması
HEDEF 5.2	Plan dönemi sonuna kadar teknolojik alt yapının nicelik ve niteliğinin artırılması
HEDEF 5.3	Plan dönemi sonuna kadar öğrenme kaynaklarının niceliğinin artırılması
HEDEF 5.4	Plan dönemi sonuna kadar TTO ve TEKNOPARK faaliyetlerinin nicelik ve niteliğinin artırılması

Tablo 29: Alt Program Hedefleri ve Stratejik Plan İlişkisi

Kurum: GİRESUN ÜNİVERSİTESİ			
Yıl: 2023			
PROGRAM ADI	ALT PROGRAM ADI	ALT PROGRAM HEDEFLERİ	İLİŞKİLİ OLDUĞU STRATEJİK AMAÇ
ARAŞTIRMA, GELİŞTİRME VE YENİLİK	ARAŞTIRMA ALT YAPILARI	Ülkemizin bilgi birikiminin artırılmasına ve teknolojik gelişimine katkıda bulunmak üzere Yükseköğretim kurumlarında araştırma altyapılarının kurulması ve kapasitelerinin güçlendirilmesi	*Eğitim-öğretim faaliyetlerini güçlendirmek *Bilimsel araştırma ve geliştirme faaliyetlerini güçlendirmek *Fiziki mekan ve teknolojik altyapıyı geliştirmek
	YÜKSEKÖĞRETİMDE BİLİMSEL ARAŞTIRMA VE GELİŞTİRME	Yükseköğretim kurumlarında inovasyon amaçlı bilimsel çalışmaların artırılması	*Bilimsel araştırma ve geliştirme faaliyetlerini güçlendirmek
HAYAT BOYU ÖĞRENME	YÜKSEKÖĞRETİM KURUMLARI SÜREKLİ EĞİTİM FAALİYETLERİ	Toplumun tüm kesimlerine ihtiyaç duyduğu alanlarda eğitimlerin verilmesi, kamu kurum ve kuruluşları, özel sektör ve uluslararası kuruluşlarla işbirliğinin gelişmesine katkıda bulunulması	*Toplumsal katkı sağlayacak hizmet ve ürünleri desteklemek
TEDAVİ EDİCİ SAĞLIK	TEDAVİ HİZMETLERİ	Tedavi edici sağlık hizmetinin erişilebilir ve etkili olarak sunulmasının sağlanması	*Toplumsal katkı sağlayacak hizmet ve ürünleri desteklemek
YÜKSEKÖĞRETİM	ÖĞRETİM ELEMANLARINA SAĞLANAN BURS VE DESTEKLER	Alanında yetkin, araştırmacı, bilgi üreten ve aktaran akademisyenler yetiştirilmesi	*Eğitim-öğretim faaliyetlerini güçlendirmek *Bilimsel araştırma ve geliştirme faaliyetlerini güçlendirmek
	ÖN LİSANS EĞİTİMİ, LİSANS EĞİTİMİ VE LİSANSÜSTÜ EĞİTİM	Mesleki yeterlilik sahibi ve gelişime açık mezunlar yetiştirilmesi	*Eğitim-öğretim faaliyetlerini güçlendirmek *Bilimsel araştırma ve geliştirme faaliyetlerini güçlendirmek, *Toplumsal katkı sağlayacak hizmet ve ürünleri desteklemek
	YÜKSEKÖĞRETİMDE ÖĞRENCİ YAŞAMI	Yükseköğretim öğrencilerine sunulan beslenme ve barınma hizmetlerinin kalitesinin artırılması; öğrencilerin kişisel ve sosyal gelişimi desteklenerek yaşam kalitesinin yükseltilmesi	*Eğitim-öğretim faaliyetlerini güçlendirmek *Toplumsal katkı sağlayacak hizmet ve ürünleri desteklemek

C. İDARE PERFORMANS BİLGİSİ

Üniversitemiz; 2023 yılı performansı “Araştırma Geliştirme ve Yenilik, Tedavi Edici Sağlık, Yükseköğretim, Yönetim ve Destek Programı” olmak üzere dört program, “Yükseköğretimde Araştırma ve Geliştirme, Tedavi Hizmetleri, Ön lisans Eğitimi, Lisans eğitimi ve Lisansüstü Eğitim, Yükseköğretimde Öğrenci Yaşamı, Teftiş Denetim ve Danışmanlık Hizmetleri, Üst Yönetim İdari ve Mali Hizmetler” başlıklarında altı alt program ve bu programları hayata geçirecek otuz dört alt faaliyetten oluşmaktadır.

GİRESUN ÜNİVERSİTESİ PERFORMANS BİLGİSİ

Bütçe Yılı:	2023
Program Adı:	ARAŞTIRMA, GELİŞTİRME VE YENİLİK
Alt Program Adı:	YÜKSEKÖĞRETİMDE BİLİMSEL ARAŞTIRMA VE GELİŞTİRME
Gerekçe ve Açıklamalar	Giresun Üniversitesinin 2020-2024 Dönemi Stratejik Planı, 11. Kalkınma Planı, Üniversiteyi ilgilendiren mevzuat, ulusal ve bölgesel strateji belgeleri ile uyumlu olması dikkate alınarak hazırlanmıştır. Stratejik Plan için belirlenen beş amaç arasında " Bilimsel araştırma ve geliştirme faaliyetlerini güçlendirmek" amacı da yer almaktadır. Giresun Üniversitesi Teknoloji Transfer Ofisinin kuruluşu 2018 yılında, Teknokent kuruluşu 2019 yılında tamamlanmıştır. Araştırma faaliyetleri Stratejik Planda yer verilen amaçlar ve mevzuatta ifade edilen hükümler kapsamında yürütülecektir.

Alt Program Hedefi:

Yükseköğretim kurumlarında <u>inovasyon amaçlı bilimsel</u> çalışmaların artırılması
--

Performans Göstergeleri

Performans Göstergesi	Ölçü Birimi	2021	2022 Planlanan	2022 YS Gerç. Tahmini	2023 Hedef	2024 Tahmin	2025 Tahmin
1- Ar-ge'ye harcanan bütçenin toplam bütçeye oranı	Oran	0,33	0,32	0,32	0,32	0,33	0,34

Göstergeye İlişkin Açıklama:

Araştırma geliştirme faaliyetlerinin toplam bütçe içerisindeki oranının takip edilmesi amaçlanmaktadır.

Hesaplama Yöntemi:

Strateji Geliştirme Daire Başkanlığı tarafından e- bütçe verileri kullanılarak ar-ge harcamalarının toplam bütçeye bölünmesi ile hesaplanmaktadır.

Verinin Kaynağı:

Strateji Geliştirme Daire Başkanlığı

Sorumlu İdare:

Performans Göstergesi	Ölçü Birimi	2021	2022 Planlanan	2022 YS Gerç. Tahmini	2023 Hedef	2024 Tahmin	2025 Tahmin
2- Araştırma merkezleri gelir miktarı	TL	1.299.741,75	600.000	1.500.000	1.500.000	1.650.000	1.800.000

Göstergeye İlişkin Açıklama:

Bu gösterge ile Araştırma Merkezlerinin gelirlerinin artırılması, izlenmesi ve değerlendirilme yapılmasına imkân sağlanması amaçlanmaktadır.

Hesaplama Yöntemi:

Döner Sermaye İşletme Müdürlüğü tarafından gönderilen araştırma merkezlerine ait gelirlerin toplamı

Verinin Kaynağı:

Döner Sermaye İşletme Müdürlüğü

Performans Göstergesi	Ölçü Birimi	2021	2022 Planlanan	2022 YS Gerç. Tahmini	2023 Hedef	2024 Tahmin	2025 Tahmin
3- BAP kapsamında desteklenen araştırma projeleri sayısı	Sayı	75	85	65	80	90	100

Göstergeye İlişkin Açıklama: Bu gösterge ile BAP kapsamında desteklenen araştırma projeleri sayısının izlenmesi amaçlanmaktadır.

Hesaplama Yöntemi: BAP koordinatörlüğü tarafından destek verilen proje sayısı toplamı

Verinin Kaynağı: Bilimsel Araştırma Projeleri Koordinatörlüğü (BAP)

Sorumlu İdare:

Performans Göstergesi	Ölçü Birimi	2021	2022 Planlanan	2022 YS Gerç. Tahmini	2023 Hedef	2024 Tahmin	2025 Tahmin
4- Öğretim elemanı başına düşen ar-ge proje sayısı	Sayı	0,09	0,08	0,18	0,26	0,34	0,41

Göstergeye İlişkin Açıklama:

Hesaplama Yöntemi: Ar-Ge Proje Sayısı/Öğretim Elemanı

Verinin Kaynağı: Bilimsel Araştırma Projeleri Koordinasyonu Birimi (BAP)-Personel Daire Başkanlığı

Sorumlu İdare:

Performans Göstergesi	Ölçü Birimi	2021	2022 Planlanan	2022 YS Gerç. Tahmini	2023 Hedef	2024 Tahmin	2025 Tahmin
5- Uluslararası endekslerde yer alan bilimsel yayın sayısı	Sayı	417	570	400	450	460	470

Göstergeye İlişkin Açıklama: Bu gösterge ile uluslararası endekslerde yer alan bilimsel yayın sayısının takip edilmesi ve değerlendirilmesi amaçlanmaktadır.

Hesaplama Yöntemi: Yıl içerisinde uluslararası endekslerde yer alan bilimsel yayınların toplam değeri

Verinin Kaynağı: Kütüphane ve Dokümantasyon Daire Başkanlığı

Sorumlu İdare:

Alt Program Kapsamında Yürütülecek Faaliyet Maliyetleri

Faaliyetler	2022 Bütçe	2022 Harcama Haziran	2023 Bütçe	2024 Tahmin	2025 Tahmin
Yükseköğretim Kurumlarının Bilimsel Araştırma Projeleri	1.591.900	365.880	2.432.000	2.725.000	2.931.000
Bütçe İçi	789.000	0	1.632.000	1.925.000	2.131.000
Bütçe Dışı	802.900	365.880	800.000	800.000	800.000
T O P L A M	1.591.900	365.880	2.432.000	2.725.000	2.931.000
Bütçe İçi	789.000	0	1.632.000	1.925.000	2.131.000
Bütçe Dışı	802.900	365.880	800.000	800.000	800.000

Faaliyetlere İlişkin Açıklamalar:

Yükseköğretim Kurumları Temel Araştırma Hizmetleri

Üniversitemiz araştırma merkezlerinden Merkezi Araştırma Laboratuvarı Uygulama ve Araştırma Merkezi (GRÜMLAB) ile Türkçe ve Yabancı Dil Uygulama ve Araştırma Merkezi (TÖMER)'in yürüttüğü faaliyetler döner sermaye bütçesi dahilindedir. Bu merkezlerin maliyetleri bütçe dışı kaynak olarak döner sermayede gösterilmiş olup Üniversitemizde temel araştırma hizmetleri 2547 sayılı Yükseköğretim Kanunu çerçevesinde yürütülecektir.

Yükseköğretim Kurumlarının Bilimsel Araştırma Projeleri

2547 sayılı Yükseköğretim Kanunu'nun 4'üncü maddesinin birinci fıkrasının (c) bendi kapsamında akademik birimler tarafından yürütülen TÜBİTAK, SAN-TEZ, AB ve BAP gibi bilimsel araştırma projeleri, faaliyetin kapsamını oluşturmaktadır. Üniversitemiz Bilimsel Araştırma Komisyonu tarafından desteklenen projeler özel bütçe içerisinde bilimsel araştırma projeleri için ayrılan ve proje özel hesabına aktarılarak kullanılan kaynak, bütçe içerisinde gösterilmiştir. Ayrıca ilgili mevzuatı gereği proje özel hesaplarında takip edilen TÜBİTAK projeleri kapsamında yürütülen araştırma projeleri bütçe dışı kaynak olarak özel hesap kısmında maliyetlendirilmiştir. Etkin işleyen bir araştırma ve yenilik ekosistemi oluşturularak bilgi üretme ve kullanma kapasitesinin geliştirilmesi amaçlanarak yüksek katma değerli ürün ve hizmetleri destekleyici nitelikteki çalışmalar bu faaliyet altında yürütülecektir.

Alt Program Adı:	ARAŞTIRMA ALTYAPILARI
Gereke ve Açıklamalar	Üniversitemizde "Araştırma Altyapıları " alt programı, 11. Kalkınma Planı, 2547 Sayılı Kanun, 5018 sayılı Kanun ile belirlenen kurallar ve Üniversitemizin 2020-2024 Dönemi Stratejik Planında yer alan "Bilimsel araştırma ve geliştirme faaliyetlerini güçlendirmek" amacını gerçekleştirmek üzere yürütülmektedir. Bu bağlamda Giresun Üniversitesinin Bölgesel Misyon Farklılaşması "Fındık" olarak belirlenmiş ve "DKH- Sosyal Sektöründe 2023 Yılı için 3.000.000₺ bütçeli proje Araştırma Alt Yapılarının Güçlendirilmesi Alt Programı çerçevesinde "- Araştırma altyapısı projesi tamamlanma oranı" performans göstergesi ile izlenecektir.

Alt Program Hedefi:

Ülkemizin bilgi birikiminin artırılmasına ve teknolojik gelişimine katkıda bulunmak üzere yükseköğretim kurumlarında araştırma altyapılarının kurulması ve kapasitelerinin güçlendirilmesi

Performans Göstergesi	Ölçü Birimi	2021	2022 Planlanan	2022 YS Gerç. Tahmini	2023 Hedef	2024 Tahmin	2025 Tahmin
1- Araştırma altyapısı projesi tamamlanma oranı	Oran	0	0	0	1	1	1

Alt Program Kapsamında Yürütülecek Faaliyet Maliyetleri

Faaliyetler	2022 Bütçe	2022 Harcama Haziran	2023 Bütçe	2024 Tahmin	2025 Tahmin
Yükseköğretim Kurumları Araştırma Altyapısı Kurulması ve Geliştirilmesi	0	0	3.000.000	3.763.000	4.406.000
Bütçe İçi	0	0	3.000.000	3.763.000	4.406.000
Bütçe Dışı	0	0	0	0	0
T O P L A M	0	0	3.000.000	3.763.000	4.406.000
Bütçe İçi	0	0	3.000.000	3.763.000	4.406.000
Bütçe Dışı	0	0	0	0	0

Faaliyetlere İlişkin Açıklamalar:**Yükseköğretim Kurumları Araştırma Altyapısı Kurulması ve Geliştirilmesi**

Üniversitemiz 2022-2024 Stratejik Planı doğrultusunda "Bölgesel Misyon Farklılaşması " Fındık " olarak belirlenmiştir. Bu bağlamda DHK- Sosyal Sektöründen Fındık İhtisaslaşma Projesi hazırlanmış olup, 2023 yılında 3.000.000₺ bütçeli proje "Proje Tamamlama sayısı" performans göstergesi ile takip edilecektir.

Bütçe Yılı:	2023
Program Adı:	HAYAT BOYU ÖĞRENME
Alt Program Adı:	YÜKSEKÖĞRETİM KURUMLARI SÜREKLİ EĞİTİM FAALİYETLERİ
Gereke ve Açıklamalar	Üniversitemizde "Hayat Boyu Öğrenme" programı, 11. Kalkınma Planı, 2547 sayılı Kanun, 5018 sayılı Kanun ile belirlenen kurallar ve Üniversitemizin 2020-2024 Dönemi Stratejik Planında yer alan "Toplumsal katkı sağlayacak hizmetler ve ürünleri desteklemek" amacı kapsamında yürütülecektir.

Alt Program Hedefi:

Toplumun tüm kesimlerine ihtiyaç duyduğu alanlarda eğitimler verilmesi, kamu kurum ve kuruluşları, özel sektör ve uluslararası kuruluşlarla işbirliğinin gelişmesine katkıda bulunulması

Performans Göstergeleri

Performans Göstergesi	Ölçü Birimi	2021	2022 Planlanan	2022 YS Gerç. Tahmini	2023 Hedef	2024 Tahmin	2025 Tahmin
1- Dezavantajlı gruplara yönelik sosyal entegrasyon ve kapsayıcılığa ilişkin yapılan faaliyet sayısı	Sayı	9	5	26	40	43	47

Göstergeye İlişkin Açıklama: Bu gösterge ile dezavantajlı gruplara yönelik sosyal entegrasyon ve kapsayıcılığının geliştirilmesine yönelik faaliyet sayısının artırılması, yürütülen bu faaliyetlerle dezavantajlı grupların sosyalleşmesi amaçlanmaktadır.

Hesaplama Yöntemi: Dezavantajlı gruplar için düzenlenen faaliyetlerin toplamı

Verinin Kaynağı: Sağlık Kültür ve Spor Daire Başkanlığı, Akademik Birimler, Araştırma Merkezlerinden elde edilen veriler

Sorumlu İdare:

Performans Göstergesi	Ölçü Birimi	2021	2022 Planlanan	2022 YS Gerç. Tahmini	2023 Hedef	2024 Tahmin	2025 Tahmin
2- Eğitim programlarına başvuran kişi sayısı	Sayı	73	30	47	50	75	75

Göstergeye İlişkin Açıklama: Sürekli Eğitim Araştırma ve Uygulama Merkezi (GÜSEM) tarafından mesleki eğitime ilişkin verilen sertifika programlarına katılmak için yapılan başvuru sayıları dikkate alınmaktadır.

Hesaplama Yöntemi: Sürekli Eğitim Araştırma ve Uygulama Merkezi tarafından düzenlenen eğitimlere yapılan başvuru sayısı

Verinin Kaynağı: Giresun Üniversitesi Sürekli Eğitim Araştırma ve Uygulama Merkezi (GÜSEM)

Sorumlu İdare:

Performans Göstergesi	Ölçü Birimi	2021	2022 Planlanan	2022 YS Gerç. Tahmini	2023 Hedef	2024 Tahmin	2025 Tahmin
3- Mezunlara yönelik gerçekleştirilen faaliyet sayısı	Sayı	8	6	13	30	31	35

Göstergeye İlişkin Açıklama: Üniversitemizde mezunlara yönelik faaliyetlerin (fuar, söyleşi, seminer vb.) takip edilerek değerlendirilmesi ve gerçekleştirilen faaliyet sayısının artırılması hedeflenmektedir.

Hesaplama Yöntemi: Akademik birimler tarafından gerçekleştirilen etkinlikler toplamı

Verinin Kaynağı: Akademik birimler

Sorumlu İdare:

Performans Göstergesi	Ölçü Birimi	2021	2022 Planlanan	2022 YS Gerç. Tahmini	2023 Hedef	2024 Tahmin	2025 Tahmin
4- Sürekli Eğitim Merkezi (SEM) ve Dil Merkezi (DİLMER) tarafından mesleki eğitime yönelik verilen sertifika sayısı	Sayı	226	30	41	65	90	90

Göstergeye İlişkin Açıklama: Bu gösterge ile Sürekli Eğitim Uygulama ve Araştırma Merkezi tarafından "mesleki eğitime yönelik" verilen sertifika sayısının artırılması ve bu kapsamda değerlendirme yapılması amaçlanmaktadır.

Hesaplama Yöntemi: Sürekli Eğitim Araştırma ve Uygulama Merkezi tarafından verilen sertifikaların toplamı

Verinin Kaynağı: Giresun Üniversitesi Sürekli Eğitim Araştırma ve Uygulama Merkezi (GÜSEM), Türkçe ve Yabancı Dil Uygulama ve Araştırma Merkezi

Sorumlu İdare:

Performans Göstergesi	Ölçü Birimi	2021	2022 Planlanan	2022 YS Gerç. Tahmini	2023 Hedef	2024 Tahmin	2025 Tahmin
5- Tamamlanan sosyal sorumluluk projeleri sayısı	Sayı	29	12	18	35	40	43

Göstergeye İlişkin Açıklama: Bu gösterge ile Üniversitemizde yürütülen sosyal sorumluluk projelerinin takibi amaçlanmaktadır.

Hesaplama Yöntemi: Akademik Birimler, Araştırma Merkezlerinden alınan verilerin toplanması sonucu hesaplanmaktadır.

Verinin Kaynağı: Akademik Birimler, Araştırma Merkezleri,

Sorumlu İdare:

Performans Göstergesi	Ölçü Birimi	2021	2022 Planlanan	2022 YS Gerç. Tahmini	2023 Hedef	2024 Tahmin	2025 Tahmin
6- Üniversitenin çevrecilik alanlarında aldığı ödül sayısı	Sayı	0	1	1	9	10	12

Göstergeye İlişkin Açıklama: Çevrecilik alanında alınan ödül sayıları toplamını ifade etmektedir.
Hesaplama Yöntemi: Çevrecilik alanında alınan ödüllerin sayısı
Verinin Kaynağı: Akademik Birimler, Araştırma Merkezleri
Sorumlu İdare:

Alt Program Kapsamında Yürütülecek Faaliyet Maliyetleri

Faaliyetler	2022 Bütçe	2022 Harcama Haziran	2023 Bütçe	2024 Tahmin	2025 Tahmin
Toplum Hizmetine Sunulan Eğitim Programları, Kurs ve Seminerler	446.220	11.870	446.220	490.842	539.926
Bütçe İçi	0	0	0	0	0
Bütçe Dışı	446.220	11.870	446.220	490.842	539.926
T O P L A M	446.220	11.870	446.220	490.842	539.926
Bütçe İçi	0	0	0	0	0
Bütçe Dışı	446.220	11.870	446.220	490.842	539.926

Faaliyetlere İlişkin Açıklamalar:

Toplum Hizmetine Sunulan Eğitim Programları, Kurs ve Seminerler

Üniversitemizde hayat boyu öğrenmeyi destekleyici faaliyetler, 2547 sayılı Kanun kapsamında bireysel ve toplumsal nitelik ve yetkinlik düzeylerinin yükseltilmesine katkı sağlamak amacıyla, toplumun ihtiyaç duyduğu alanlarda eğitimler verilmesi yoluyla bu faaliyet altında izlenecektir. Sürekli Eğitim Uygulama ve Araştırma Merkezinin (GÜSEM) maliyetleri bütçe dışı kaynak olarak döner sermaye altında gösterilmektedir.

Yükseköğretim Kurumları Sosyal Sorumluluk Projeleri

2547 Sayılı Kanun ve ilişkili mevzuat çerçevesinde Üniversitemizde ve özellikle öğrenci kulüplerimiz tarafından çeşitli alanlarda yürütülen sosyal sorumluluk projeleri bu faaliyet altında izlenecektir.

Bütçe Yılı:	2022
Program Adı:	TEDAVİ EDİCİ SAĞLIK
Alt Program Adı:	TEDAVİ HİZMETLERİ
Gerekçe ve Açıklamalar	Üniversitemizde sağlık hizmetleri Sağlık Bakanlığı ile imzalanan afilyasyon protokolü kapsamında yürütülmektedir. Ancak Sağlık Uygulama ve Araştırma Merkezi Müdürlüğü'nün personel ve genel yönetim giderleri kapsamında yaptığı harcamalar bu program altında izlenecektir.

Alt Program Hedefi:

Tedavi edici sağlık hizmetinin erişilebilir ve etkili olarak sunulmasının sağlanması

Alt Program Kapsamında Yürütülecek Faaliyet Maliyetleri

Faaliyetler	2022 Bütçe	2022 Harcama Haziran	2023 Bütçe	2024 Tahmin	2025 Tahmin
Ağız ve Diş Sağlığı Hizmetleri	0	0	10.067.000	16.145.000	19.130.000
Bütçe İçi	0	0	10.000.000	12.545.000	14.687.000
Bütçe Dışı	0	0	67.000	3.600.000	4.443.000
Üniversite Genel Hastane Hizmetleri	8.127.000	4.322.964	19.668.000	23.720.000	27.288.000
Bütçe İçi	8.127.000	4.322.964	19.668.000	23.720.000	27.288.000
Bütçe Dışı	0	0	0	0	0
T O P L A M	8.127.000	4.322.964	29.735.000	39.865.000	46.418.000
Bütçe İçi	8.127.000	4.322.964	29.668.000	36.265.000	41.975.000
Bütçe Dışı	0	0	67.000	3.600.000	4.443.000

Faaliyetlere İlişkin Açıklamalar: Ağız ve Diş Sağlığı Hizmetleri

Bu programa bağlı faaliyetler Üniversitemiz, Ağız ve Diş Sağlığı Uygulama ve Araştırma Merkezi tarafından yürütülecektir.

Üniversite Genel Hastane Hizmetleri

Üniversitemizde sağlık hizmetleri Sağlık Bakanlığı ile imzalanan afilyasyon protokolü kapsamında yürütülmektedir. Ancak Sağlık Uygulama ve Araştırma Merkezi Müdürlüğünde istihdam edilen 657 sayılı Kanuna tabi 4-a ve 4-b'li personelin maaş ve Sosyal Güvenlik Kurumuna Devlet Primi Giderleri ile Merkez Müdürlüğü'nün genel yönetim giderleri kapsamında yapılan harcamaları bu program altında izlenecektir.

Bütçe Yılı:	2022
Program Adı:	YÜKSEKÖĞRETİM
Alt Program Adı:	ÖN LİSANS EĞİTİMİ, LİSANS EĞİTİMİ VE LİSANSÜSTÜ EĞİTİM
Gereke ve Açıklamalar	
Giresun Üniversitesi 2020-2024 Dönemi Stratejik Planı, 11. Kalkınma planı, 2023 ülke vizyonu incelenerek Üniversiteyi ilgilendiren mevzuat, ulusal ve bölgesel strateji belgeleri ile uyumlu olması dikkate alınarak hazırlanmıştır. Bu bağlamda, Üniversitemizde "Ön lisans eğitimi, lisans eğitimi ve lisansüstü eğitim" 2547 sayılı Yükseköğretim Kanunu, 5018 sayılı Kamu Mali Yönetimi ve Kontrol Kanunu ve Üniversitemizin 2020-2024 Dönemi Stratejik Planında yer alan amaçlar doğrultusunda bu alt programda yürütülecektir.	

Alt Program Hedefi:

Mesleki yeterlilik sahibi ve gelişime açık mezunlar yetiştirilmesi

Performans Göstergeleri

Performans Göstergesi	Ölçü Birimi	2021	2022 Planlanan	2022 YS Gerç. Tahmini	2023 Hedef	2024 Tahmin	2025 Tahmin
1- Doktora eğitimini tamamlayanların sayısı	Sayı	9	8	16	20	24	26

Göstergeye İlişkin Açıklama: İlgili yılda doktora programlarından mezun olan öğrenci sayısını ifade etmektedir.

Hesaplama Yöntemi: Enstitülerden alınan veriler neticesinde mezun olan doktora öğrencisi sayısı

Verinin Kaynağı: Sosyal Bilimler Enstitüsü, Fen Bilimleri Enstitüsü ve Sağlık Bilimleri Enstitüsü

Sorumlu İdare:

Performans Göstergesi	Ölçü Birimi	2021	2022 Planlanan	2022 YS Gerç. Tahmini	2023 Hedef	2024 Tahmin	2025 Tahmin
2- Eğitim bilimleri kontenjan doluluk oranı	Oran	91,82	91,82	92,24	92,24	92,24	92,24

Göstergeye İlişkin Açıklama: Bu gösterge ile eğitim bilimleri kontenjan doluluk oranının takibi amaçlanmaktadır.

Hesaplama Yöntemi: Eğitim bilimleri alanlarına kayıt yaptıran öğrenci sayısı/ Bu bölümlerdeki toplam kontenjan sayısı

Verinin Kaynağı: Öğrenci İşleri Daire Başkanlığı

Sorumlu İdare:

Performans Göstergesi	Ölçü Birimi	2021	2022 Planlanan	2022 YS Gerç. Tahmini	2023 Hedef	2024 Tahmin	2025 Tahmin
3- Eğitimin program süresinde bitirilme oranı	Oran	57,56	53,48	56,65	56,65	56,65	56,65

Göstergeye İlişkin Açıklama: Bu gösterge ile eğitim programlarını süresinde bitiren öğrencilerin oranının izlenmesi amaçlanmaktadır.

Hesaplama Yöntemi: Öğrenim süresi içinde mezun olan öğrenci sayısı/ Toplam öğrenci sayısı

Verinin Kaynağı: Öğrenci İşleri Daire Başkanlığı

Sorumlu İdare:

Performans Göstergesi	Ölçü Birimi	2021	2022 Planlanan	2022 YS Gerç. Tahmini	2023 Hedef	2024 Tahmin	2025 Tahmin
4- Fen bilimleri kontenjan doluluk oranı	Oran	35,21	35,21	73,33	73,33	73,33	73,33

Göstergeye İlişkin Açıklama: Bu gösterge ile fen bilimleri kontenjan doluluk oranının takibi amaçlanmaktadır.

Hesaplama Yöntemi: Fen bilimleri alanlarına kayıt yaptıran öğrenci sayısı/ Bu bölümlerdeki toplam kontenjan sayısı

Verinin Kaynağı: Öğrenci İşleri Daire Başkanlığı

Sorumlu İdare:

Performans Göstergesi	Ölçü Birimi	2021	2022 Planlanan	2022 YS Gerç. Tahmini	2023 Hedef	2024 Tahmin	2025 Tahmin
5- Kütüphanede bulunan basılı ve elektronik kaynak sayısı	Sayı	227.630	230.000	1.693.358	1.700.000	1.700.200	1.700.400

Göstergeye İlişkin Açıklama:

Bu gösterge ile Kütüphanede bulunan basılı ve elektronik yayın sayısının izlenmesi amaçlanmaktadır.

Hesaplama Yöntemi:

Üniversitemiz yerleşkelerindeki kütüphanelerde yer alan basılı ve elektronik kaynakların toplam sayısı

Verinin Kaynağı:

Kütüphane ve Dokümantasyon Daire Başkanlığı

Sorumlu İdare:

Performans Göstergesi	Ölçü Birimi	2021	2022 Planlanan	2022 YS Gerç. Tahmini	2023 Hedef	2024 Tahmin	2025 Tahmin
6- Kütüphanede bulunan öğrenci başına düşen basılı ve elektronik kaynak sayısı	Sayı	8,91	9	64,66	64,91	64,92	64, 92

Göstergeye İlişkin Açıklama:

Bu gösterge ile öğrenci başına düşen kaynak sayısının izlenmesi ve kapasitenin artırılması amaçlanmaktadır.

Hesaplama Yöntemi:

Kütüphanede bulunan kaynak sayısı/Toplam öğrenci sayısı

Verinin Kaynağı:

Kütüphane ve Dokümantasyon Daire Başkanlığı, Öğrenci İşleri Daire Başkanlığı

Sorumlu İdare:

Performans Göstergesi	Ölçü Birimi	2021	2022 Planlanan	2022 YS Gerç. Tahmini	2023 Hedef	2024 Tahmin	2025 Tahmin
7- Kütüphaneden yararlanan kişi sayısı	Sayı	17.791	19.790	19.800	19.810	19.820	19.830

Göstergeye İlişkin Açıklama:

Bu gösterge ile kütüphaneden yararlanan kişi sayısının izlenmesi ve bu sayının artırılması amaçlanmaktadır.

Hesaplama Yöntemi:

Üniversitemiz kütüphanelerinden yararlanan öğrenci, akademik ve idari personel ile diğer kişilerin toplam sayısı

Verinin Kaynağı:

Kütüphane ve Dokümantasyon Daire Başkanlığı

Sorumlu İdare:

Performans Göstergesi	Ölçü Birimi	2021	2022 Planlanan	2022 YS Gerç. Tahmini	2023 Hedef	2024 Tahmin	2025 Tahmin
8- Lisansüstü öğrencilerin toplam öğrenciler içindeki payı	Oran	6,46	7,23	6,57	6,57	6,57	6,57

Göstergeye İlişkin Açıklama:

Bu gösterge ile lisansüstü programlardaki öğrenci sayısının izlenmesi ve toplam öğrenci sayısına oranının artırılması amaçlanmaktadır.

Hesaplama Yöntemi:

Lisansüstü programlarda kayıtlı öğrenci sayısı/ Toplam öğrenci sayısı

Verinin Kaynağı:

Öğrenci İşleri Daire Başkanlığı

Sorumlu İdare:

Performans Göstergesi	Ölçü Birimi	2021	2022 Planlanan	2022 YS Gerç. Tahmini	2023 Hedef	2024 Tahmin	2025 Tahmin
9- Öğrenci başına düşen eğitim alanı	Metrekare	1,69	1,87	1,80	1,85	1,85	1,85

Göstergeye İlişkin Açıklama:

Bu gösterge ile öğrenci başına düşen eğitim alanı büyüklüğünün izlenmesi ve artırılması amaçlanmaktadır.

Hesaplama Yöntemi:

Eğitim alanları toplamı/Toplam öğrenci sayısı

Verinin Kaynağı:

Yapı İşleri ve Teknik Daire Başkanlığından eğitim alanı, Öğrenci İşleri Daire Başkanlığından öğrenci sayısı verileri sağlanmaktadır.

Sorumlu İdare:

Performans Göstergesi	Ölçü Birimi	2021	2022 Planlanan	2022 YS Gerç. Tahmini	2023 Hedef	2024 Tahmin	2025 Tahmin
10- Öğrenci başına düşen kapalı alan	Metrekare	7,85	8	8	8,50	8,50	8,50

Göstergeye İlişkin Açıklama: Bu gösterge ile öğrenci başına düşen kapalı alan büyüklüğünün izlenmesi ve artırılması amaçlanmaktadır.

Hesaplama Yöntemi: Üniversitenin toplam kapalı alanı/ Toplam öğrenci sayısı

Verinin Kaynağı: Yapı İşleri ve Teknik Daire Başkanlığından toplam kapalı alan, Öğrenci İşleri Daire Başkanlığından öğrenci sayısı verileri sağlanmaktadır.

Sorumlu İdare:

Performans Göstergesi	Ölçü Birimi	2021	2022 Planlanan	2022 YS Gerç. Tahmini	2023 Hedef	2024 Tahmin	2025 Tahmin
11- Öğrenci değişim programlarından yararlanan öğrencilerin oranı	Oran	0,03	0,55	0,21	0,27	0,29	0,31

Göstergeye İlişkin Açıklama: Bu gösterge ile değişim programlarından yararlanan öğrenci sayılarının izlenmesi ve değerlendirme yapılmasına imkan sağlanması amaçlanmaktadır.

Hesaplama Yöntemi: Değişim programlarından faydalanan öğrenci sayısı/ Toplam öğrenci sayısı

Verinin Kaynağı: Erasmus Koordinatörlüğü, Farabi Koordinatörlüğü, Mevlana Koordinatörlüğü,

Sorumlu İdare:

Performans Göstergesi	Ölçü Birimi	2021	2022 Planlanan	2022 YS Gerç. Tahmini	2023 Hedef	2024 Tahmin	2025 Tahmin
12- Öğretim üyesi başına düşen öğrenci sayısı	Sayı	46,12	43,28	41,57	40,29	39,08	37,96

Göstergeye İlişkin Açıklama: Bu gösterge ile öğretim üyesi başına düşen öğrenci sayısının izlenmesi ve değerlendirme yapılmasına imkan sağlanması amaçlanmaktadır.

Hesaplama Yöntemi: Toplam öğrenci sayısı/Toplam öğretim üyesi sayısı

Verinin Kaynağı: Öğrenci İşleri Daire Başkanlığı, Personel Daire Başkanlığı

Sorumlu İdare:

Performans Göstergesi	Ölçü Birimi	2021	2022 Planlanan	2022 YS Gerç. Tahmini	2023 Hedef	2024 Tahmin	2025 Tahmin
13- Sağlık bilimleri kontenjan doluluk oranı	Oran	99,11	99,11	96,77	96,77	96,77	96,77

Göstergeye İlişkin Açıklama: Bu gösterge ile sağlık bilimleri kontenjan doluluk oranının takibi amaçlanmaktadır.

Hesaplama Yöntemi: Sağlık bilimleri alanlarına kayıt yaptıran öğrenci sayısı/ Bu bölümlerdeki toplam kontenjan sayısı

Verinin Kaynağı: Öğrenci İşleri Daire Başkanlığı

Sorumlu İdare:

Performans Göstergesi	Ölçü Birimi	2021	2022 Planlanan	2022 YS Gerç. Tahmini	2023 Hedef	2024 Tahmin	2025 Tahmin
14- Sosyal bilimler kontenjan doluluk oranı	Oran	48,84	48,84	92,71	92,71	92,71	92,71

Göstergeye İlişkin Açıklama: Bu gösterge ile sosyal bilimler kontenjan doluluk oranının takibi amaçlanmaktadır.

Hesaplama Yöntemi: Sosyal bilimler alanlarına kayıt yaptıran öğrenci sayısı/ Bu bölümlerdeki toplam kontenjan sayısı

Verinin Kaynağı: Öğrenci İşleri Daire Başkanlığı

Sorumlu İdare:

Performans Göstergesi	Ölçü Birimi	2021	2022 Planlanan	2022 YS Gerç. Tahmini	2023 Hedef	2024 Tahmin	2025 Tahmin
15- Yabancı dilde eğitim veren program sayısı	Sayı	3	3	3	3	3	3

Göstergeye İlişkin Açıklama: Bu gösterge ile yabancı dilde eğitim veren programlarının takibi amaçlanmaktadır.

Hesaplama Yöntemi: Öğrenci İşleri Daire Başkanlığı tarafından gönderilen verilerin toplamı

Verinin Kaynağı: Öğrenci İşleri Daire Başkanlığı

Sorumlu İdare:

Performans Göstergesi	Ölçü Birimi	2021	2022 Planlanan	2022 YS Gerç. Tahmini	2023 Hedef	2024 Tahmin	2025 Tahmin
16- Yabancı uyruklu akademisyen sayısı	Sayı	3	4	2	3	3	3

Göstergeye İlişkin Açıklama: Bu gösterge ile yabancı uyruklu akademisyen sayısının takibi amaçlanmaktadır.
Hesaplama Yöntemi: Sözleşmeli olarak çalışan yabancı uyruklu akademisyen sayısı
Verinin Kaynağı: Personel Daire Başkanlığı
Sorumlu İdare:

Performans Göstergesi	Ölçü Birimi	2021	2022 Planlanan	2022 YS Gerç. Tahmini	2023 Hedef	2024 Tahmin	2025 Tahmin
17- Yabancı uyruklu öğrenci sayısı	Sayı	1.055	942	965	980	990	1000

Göstergeye İlişkin Açıklama: Bu göstergeyle yabancı uyruklu öğrenci sayısının takibi ve artırılmasına yönelik değerlendirmelere imkan sağlanması amaçlanmaktadır.
Hesaplama Yöntemi: Öğrenci İşleri Daire Başkanlığı tarafından gönderilen kayıtlı yabancı uyruklu öğrenci sayısı verisi
Verinin Kaynağı: Öğrenci İşleri Daire Başkanlığı
Sorumlu İdare:

Performans Göstergesi	Ölçü Birimi	2021	2022 Planlanan	2022 YS Gerç. Tahmini	2023 Hedef	2024 Tahmin	2025 Tahmin
18- Yan dal ve çift ana dal programından mezun olanların toplam mezun sayısına oranı	Oran	0,01	0	0	0	0	0

Göstergeye İlişkin Açıklama: Bu gösterge ile yan dal ve çift ana dal programından mezun olanların toplam mezun sayısına oranının takibinin yapılması amaçlanmaktadır.
Hesaplama Yöntemi: Yan dal ve çift ana dal programlarından mezun öğrenci sayısı/ Toplam mezun öğrenci sayısı
Verinin Kaynağı: Öğrenci İşleri Daire Başkanlığı

Alt Program Kapsamında Yürütülecek Faaliyet Maliyetleri

Faaliyetler	2022 Bütçe	2022 Harcama Haziran	2023 Bütçe	2024 Tahmin	2025 Tahmin
Doktora Öğrencilerine Yönelik Burs Hizmetleri	0	54.150	0	0	0
Bütçe İçi	0	54.150	0	0	0
Bütçe Dışı	0	0	0	0	0
Doktora ve Tıpta Uzmanlık Eğitimi	4.415.000	4.808.516	8.850.000	10.669.000	12.279.000
Bütçe İçi	4.415.000	4.808.516	8.850.000	10.669.000	12.279.000
Bütçe Dışı	0	0	0	0	0
Lisans Öğrencilerine Yönelik Burs Hizmetleri	0	72.150	0	0	0
Bütçe İçi	0	72.150	0	0	0
Bütçe Dışı	0	0	0	0	0
Yükseköğretim Kurumları Bilgi ve Kültürel Kaynaklar ile Sportif Altyapının Geliştirilmesi Hizmetleri	2.062.000	937.206	2.661.000	3.207.000	3.687.000
Bütçe İçi	2.062.000	937.206	2.661.000	3.207.000	3.687.000
Bütçe Dışı	0	0	0	0	0
Yükseköğretim Kurumları Birinci Öğretim	248.454.000	159.903.276	533.833.000	648.432.000	746.806.000
Bütçe İçi	248.454.000	159.903.276	533.733.000	648.282.000	746.556.000
Bütçe Dışı	0	0	100.000	150.000	250.000
Yükseköğretim Kurumları İkinci Öğretim	3.147.000	1.752.447	4.713.000	5.557.000	6.157.000
Bütçe İçi	3.147.000	1.752.447	4.713.000	5.557.000	6.157.000
Bütçe Dışı	0	0	0	0	0
Yükseköğretim Kurumları Tezsiz Yüksek Lisans	35.000	48.452	70.000	83.000	95.000
Bütçe İçi	35.000	48.452	70.000	83.000	95.000
Bütçe Dışı	0	0	0	0	0
Yükseköğretim Kurumları Uluslararası Ortak Eğitim ve Öğretim Programı	83.200	10.000	250.000	350.000	500.000
Bütçe İçi	0	0	0	0	0
Bütçe Dışı	83.200	10.000	250.000	350.000	500.000
T O P L A M	258.196.200	167.586.196	550.377.000	668.298.000	769.524.000
Bütçe İçi	258.113.000	167.576.196	550.027.000	667.798.000	768.774.000
Bütçe Dışı	83.200	10.000	350.000	500.000	750.000

Faaliyetlere İlişkin Açıklamalar:**Doktora Öğrencilerine Yönelik Burs Hizmetleri**

2547 sayılı Kanunun ek 44'üncü maddesine dayanarak Yükseköğretim Kurulu Tarafından Doktora Programlarına Kayıtlı Öğrencilere Verilecek Burslara İlişkin Usul ve Esaslar çerçevesinde verilen burslara ilişkin hizmetler bu faaliyet altında izlenecektir.

Doktora ve Tıpta Uzmanlık Eğitimi

Üniversitemizde doktora ve tıpta uzmanlık eğitimi hizmetleri, öncelikle 2547 sayılı Kanunda belirlenen kurallar ve 5018 sayılı Kanunun 9. maddesi gereğince hazırlanan stratejik plan kapsamında doktora ve tıpta uzmanlık eğitimi verilen öğrencilerin niteliklerini artırmak üzere bu faaliyet altında izlenecektir.

Lisans Öğrencilerine Yönelik Burs Hizmetleri

Lisans Programlarına Kayıtlı Öğrencilere Verilecek Burslara İlişkin Usul ve Esaslar çerçevesinde lisans öğrencilerine sağlanacak burslara ilişkin hizmetler bu faaliyet altında izlenecektir.

Yükseköğretim Kurumları Bilgi ve Kültürel Kaynaklar ile Sportif Altyapının Geliştirilmesi Hizmetleri

Üniversitemiz akademik, idari personel ile öğrencilerimizin eğitim, öğretim ve bilimsel araştırmalarında kullanılmak üzere basılı ve elektronik ortamda yayınların aboneliğinin yapılması ve satın alınmasına ilişkin iş, işlem ve süreçlere yönelik giderler bu faaliyet altında izlenecektir.

Yükseköğretim Kurumları Birinci Öğretim

2547 sayılı Yükseköğretim Kanununa göre yükseköğretim kurumlarının temel görevi; toplum ihtiyaçları ve kalkınma planları ilke ve hedeflerine uygun eğitim, bilimsel araştırma ve yayın ile danışmanlık hizmetleri yapmak, maddi kaynakları etkin kullanarak milli eğitim politikası ve kalkınma planları ile diğer programlar doğrultusunda ülkenin ve bölgelerinin ihtiyaç duyduğu alanlarda insan gücü yetiştirmek, düşünce ve görüş bildirmek, eğitim teknolojileri üretmek, geliştirmek, kullanmak ve yaygınlaştırmak ile yükseköğretimin uygulamalı gerçekleştirilmesini sağlamaktır. Bu amaç doğrultusunda Üniversitemizde ön lisans, lisans ve lisansüstü eğitim verilmekte olup, bu kapsamda yapılan giderler bu faaliyet altında izlenecektir. Maliyet kısmında fakülte ve meslek yüksekokulların döner sermayeleri, Erasmus, Farabi ve Mevlana projeleri bütçe dışı kaynak olarak gösterilmiştir.

Yükseköğretim Kurumları İkinci Öğretim

Üniversitemizde ikinci öğretim, 3843 sayılı Yükseköğretim Kurumlarında İkili Öğretim Yapılması, 2547 Sayılı Yükseköğretim Kanununun Bazı Maddelerinin Değiştirilmesi ve Bu Kanuna Bir Ek Madde Eklenmesi Hakkında Kanun kapsamında bu faaliyet altında izlenecektir.

Yükseköğretim Kurumları Tezsiz Yüksek Lisans

Üniversitemiz enstitülerinde yürütülen tezsiz yüksek lisans programlarına kayıtlı öğrencilerin eğitim-öğretim işlemleri 2547 sayılı Kanunun 44.maddesinin (c) fıkrası kapsamında YÖK tarafından düzenlenen Lisansüstü Eğitim Öğretim Yönetmeliği hükümleri çerçevesinde bu faaliyet altında izlenecektir.

Yükseköğretim Kurumları Uluslararası Ortak Eğitim ve Öğretim Programı

Yükseköğretim Kurumları Uluslararası Ortak Eğitim ve Öğretim Programları; 2547 sayılı Kanun ve Üniversitemiz 2020-2024 Dönemi Stratejik Planı çerçevesinde yürütülmektedir. Bu kapsamda; "Eğitim Öğretim faaliyetlerini güçlendirmek" temel amaç olarak belirlenmiştir. Bu amacı gerçekleştirmeye yönelik " Plan dönemi sonuna kadar üniversitenin ulusal ve uluslararası düzeyde tercih edilebilirliğinin artırılması" hedefi ve izlenmesine yönelik "Uluslararası değişim programına katılan sayısı" performans göstergesi olarak belirlenmiştir. Yükseköğretim Kurumları Uluslararası Ortak Eğitim ve Öğretim Programları kapsamında yürütülecek hizmetler bu faaliyet altında izlenecektir.

Alt Program Adı:	ÖĞRETİM ELEMANLARINA SAĞLANAN BURS VE DESTEKLER
Gerekçe ve Açıklamalar	Üniversitemizde "Yükseköğretim Hizmetleri" programı, 11. Kalkınma Planı, 2547 sayılı Kanun, 5018 sayılı Kanun ile belirlenen kurallar ve Üniversitemizin 2020-2024 Dönemi Stratejik Planında yer alan amaçlar kapsamında yürütülecektir.

Alt Program Hedefi:

Alanında yetkin, araştırmacı, bilgi üreten ve aktaran akademisyenler yetiştirilmesi

Performans Göstergeleri

Performans Göstergesi	Ölçü Birimi	2021	2022 Planlanan	2022 YS Gerç. Tahmini	2023 Hedef	2024 Tahmin	2025 Tahmin
1- SCI, SCI-Expanded, SSCI ve AHCI kapsamındaki dergilerde öğretim elemanı başına düşen yayın sayısı	Sayı	0,32	0,39	0,27	0,26	0,25	0,25

Göstergeye İlişkin Açıklama:

Bu gösterge ile SCI, SCI-Expanded, SSCI ve AHCI kapsamındaki dergilerde öğretim elemanı başına düşen yayın sayısının izlenmesi ve değerlendirme yapılmasına imkan sağlanması amaçlanmaktadır.

Hesaplama Yöntemi:

SCI, SCI-Expanded, SSCI ve AHCI endekslı dergilerde Üniversite adresli yayımlanan toplam yayın sayısı/ Öğretim elemanı sayısı

Verinin Kaynağı:

Kütüphane ve Dokümantasyon Daire Başkanlığı, Personel Daire Başkanlığı

Sorumlu İdare:

Performans Göstergesi	Ölçü Birimi	2021	2022 Planlanan	2022 YS Gerç. Tahmini	2023 Hedef	2024 Tahmin	2025 Tahmin
2- Yükseköğretim Kurulu tarafından belirlenecek öncelikli alanlarda sağlanan burslardan yararlanan doktora öğrenci sayısı	Sayı	3	3	3	3	3	3

Göstergeye İlişkin Açıklama:

YÖK 100/2000 Doktora bursu kapsamında burs alan toplam öğrenci sayısı ifade edilmektedir.

Hesaplama Yöntemi:

YÖK100/2000 Doktora bursu kapsamında burs alan toplam öğrenci sayısı

Verinin Kaynağı:

Rektörlük (Özel Kalem)

Sorumlu İdare:

Performans Göstergesi	Ölçü Birimi	2021	2022 Planlanan	2022 YS Gerç. Tahmini	2023 Hedef	2024 Tahmin	2025 Tahmin
3- Araştırma bursundan yararlanan öğrenci sayısı	Sayı	3	3	3	10	13	14

Göstergeye İlişkin Açıklama:

Bu gösterge ile araştırma bursundan yararlanan öğrenci sayısının izlenmesi ve değerlendirilmesine imkan sağlanması amaçlanmaktadır.

Hesaplama Yöntemi:

Akademik Birimler ile Araştırma Merkezleri tarafından gönderilen verilerin toplamı

Verinin Kaynağı:

Akademik Birimler, Araştırma Merkezleri

Sorumlu İdare:

Performans Göstergesi	Ölçü Birimi	2021	2022 Planlanan	2022 YS Gerç. Tahmini	2023 Hedef	2024 Tahmin	2025 Tahmin
4-YÖK, Türkiye Bilimler Akademisi ve TÜBİTAK bilim, teşvik ve sanat ödülleri sayısı	Sayı	0	0	1	2	3	4

Göstergeye İlişkin Açıklama:

Akademik Birimler ile Araştırma Merkezleri tarafından gönderilen verilerin toplamı

Verinin Kaynağı:

Akademik Birimler, Araştırma Merkezleri

Sorumlu İdare:

Alt Program Kapsamında Yürütülecek Faaliyet Maliyetleri

Faaliyetler	2022 Bütçe	2022 Harcama Haziran	2023 Bütçe	2024 Tahmin	2025 Tahmin
Öğretim Üyesi Yetiştirme Programı ve Yurtdışı Destek Hizmetleri	0	0	0	0	0
Bütçe İçi	0	0	0	0	0
Bütçe Dışı	0	0	0	0	0
T O P L A M	0	0	0	0	0
Bütçe İçi	0	0	0	0	0
Bütçe Dışı	0	0	0	0	0

Faaliyetlere İlişkin Açıklamalar:**Araştırma Görevlileri Yurtdışı Araştırma Bursu Hizmetleri**

Üniversitemiz akademik kadrolarında istihdam edilen araştırma görevlilerinin, 2547 sayılı Kanunda ifade edilen Yurtdışı Araştırma Bursu Hizmetlerine ait iş, işlem ve süreçlere yönelik giderler bu faaliyet altında izlenecektir.

Öğretim Elemanları Yurtdışı Yabancı Dil Bursu Hizmetleri

2547 sayılı Yükseköğretim Kanununun 10 uncu maddesi ile Öğretim Üyesi Yetiştirme Programına İlişkin Usul ve Esaslar çerçevesinde öğretim elemanlarının mesleki gelişimlerinin sağlanması ve yabancı dil seviyesini yükseltmek için YÖK vb. kurumlarca sağlanan burslara ilişkin hizmetler bu faaliyet altında izlenecektir.

Alt Program Adı:	YÜKSEKÖĞRETİMDE ÖĞRENCİ YAŞAMI
Gerekçe ve Açıklamalar	Giresun Üniversitesi 2020-2024 Dönemi Stratejik Planı, 11. Kalkınma Planı, Orta Vadeli Program, 2023 ülke vizyonu incelenerek Üniversiteyi ilgilendiren mevzuat, ulusal ve bölgesel strateji belgeleri ile uyumlu olması dikkate alınarak hazırlanmıştır. Bu bağlamda Üniversitemizde "Yükseköğretimde Öğrenci Yaşamı" alt programı, 2020-2024 Dönemi Stratejik Planında yer alan "Eğitim-öğretim faaliyetlerini güçlendirmek" ve "Fiziki mekan ve teknolojik altyapıyı geliştirmek" amaçları kapsamında yürütülecektir. Bu alt program Giresun Üniversitesi öğrencilerinin beslenme, sosyal yaşam ve donatı ile kültürel imkanların artırılmasını kapsamaktadır.

Alt Program Hedefi:

Yükseköğretim öğrencilerine sunulan beslenme ve barınma hizmetlerinin kalitesinin artırılması; öğrencilerin kişisel ve sosyal gelişimi desteklenerek yaşam kalitesinin yükseltilmesi

Performans Göstergesi	Ölçü Birimi	2021	2022 Planlanan	2022 YS Gerç. Tahmini	2023 Hedef	2024 Tahmin	2025 Tahmin
1- Beslenme hizmetlerinden yararlanan öğrenci sayısı	Sayı	188.214	600.000	590.000	620.000	630.000	640.000

**Göstergeye İlişkin Açıklama:
Hesaplama Yöntemi:**

Bu gösterge ile beslenme hizmetlerinden yararlanan öğrenci sayısının takibi amaçlanmaktadır. Gösterge verisi Üniversitemiz Sağlık, Kültür ve Spor Daire Başkanlığı tarafından otomasyon sisteminden elde edilmiş olup öğrenci tarafından yenen öğün sayısı verisini içermektedir.

**Verinin Kaynağı:
Sorumlu İdare:**

Sağlık Kültür ve Spor Daire Başkanlığı

Performans Göstergesi	Ölçü Birimi	2021	2022 Planlanan	2022 YS Gerç. Tahmini	2023 Hedef	2024 Tahmin	2025 Tahmin
2- Öğrenci başına düşen sosyal donatı alanı	Metrekare	0,63	0,75	0,61	0,65	0,65	0,65

Göstergeye İlişkin Açıklama:

Bu gösterge ile öğrenci başına düşen sosyal donatı alanı büyüklüğünün izlenmesi ve artırılması amaçlanmaktadır.

**Hesaplama Yöntemi:
Verinin Kaynağı:
Sorumlu İdare:**

Üniversitenin toplam sosyal donatı alanı/ Toplam öğrenci sayısı
Yapı İşleri ve Teknik Daire Başkanlığı, Öğrenci İşleri Daire Başkanlığı

Performans Göstergesi	Ölçü Birimi	2021	2022 Planlanan	2022 YS Gerç. Tahmini	2023 Hedef	2024 Tahmin	2025 Tahmin
3- Öğrenci kulüp ve topluluk sayısı	Sayı	87	115	87	90	90	90

Göstergeye İlişkin Açıklama:

Bu gösterge ile öğrenci topluluk sayısının izlenmesi amaçlanmaktadır.

**Hesaplama Yöntemi:
Verinin Kaynağı:
Sorumlu İdare:**

Sağlık, Kültür ve Spor Daire Başkanlığı tarafından gönderilen verilerin toplamı
Sağlık Kültür ve Spor Daire Başkanlığı

Performans Göstergesi	Ölçü Birimi	2021	2022 Planlanan	2022 YS Gerç. Tahmini	2023 Hedef	2024 Tahmin	2025 Tahmin
4- Sosyal, kültürel ve sportif faaliyet sayısı	Sayı	14	60	136	140	150	160

Göstergeye İlişkin Açıklama: Bu gösterge ile sosyal, kültürel ve sportif faaliyet sayısının izlenmesi amaçlanmaktadır.

Hesaplama Yöntemi: Üniversite içi ve dışında düzenlenen her türlü sosyal, kültürel ve sportif faaliyet toplamı

Verinin Kaynağı: Sağlık Kültür ve Spor Daire Başkanlığı

Sorumlu İdare:

Performans Göstergesi	Ölçü Birimi	2021	2022 Planlanan	2022 YS Gerç. Tahmini	2023 Hedef	2024 Tahmin	2025 Tahmin
5- Yükseköğretimde öğrenci başına beslenme harcaması	TL	32,20	20	30	35	40	45

Göstergeye İlişkin Açıklama: Bu gösterge ile öğrenci başına beslenme harcamasının izlenmesi amaçlanmaktadır.

Hesaplama Yöntemi: "Yükseköğretimde Beslenme Hizmetleri" faaliyeti altında yapılan toplam harcama/ Beslenme Hizmetinden Yararlanan Öğrenci Sayısı

Verinin Kaynağı: Sağlık Kültür ve Spor Daire Başkanlığı

Sorumlu İdare:

Performans Göstergesi	Ölçü Birimi	2021	2022 Planlanan	2022 YS Gerç. Tahmini	2023 Hedef	2024 Tahmin	2025 Tahmin
6- Yükseköğretimde öğrenci yaşamından memnuniyet oranı	Oran	64,65	65	70	72	74	76

Göstergeye İlişkin Açıklama: Bu gösterge ile öğrencilerin Üniversitemiz ortamından memnuniyet oranının izlenmesi ve bu oranın artırılması amaçlanmaktadır.

Hesaplama Yöntemi: Üniversitemiz 2020-2024 Dönemi Stratejik Planı hazırlıkları kapsamında mevcut durumu belirlemek üzere yapılan memnuniyet anketindeki veriler

Verinin Kaynağı: Strateji Geliştirme Daire Başkanlığı

Sorumlu İdare:

Alt Program Kapsamında Yürütülecek Faaliyet Maliyetleri

Faaliyetler	2022 Bütçe	2022 Harcama Haziran	2023 Bütçe	2024 Tahmin	2025 Tahmin
Yükseköğretimde Beslenme Hizmetleri	6.408.000	6.481.314	13.290.000	15.674.000	17.359.000
Bütçe İçi	6.408.000	6.481.314	13.290.000	15.674.000	17.359.000
Bütçe Dışı	0	0	0	0	0
Yükseköğretimde Kültür ve Spor Hizmetleri	541.000	404.985	1.119.000	1.321.000	1.463.000
Bütçe İçi	541.000	404.985	1.119.000	1.321.000	1.463.000
Bütçe Dışı	0	0	0	0	0
Yükseköğretimde Öğrenci Yaşamına İlişkin Diğer Hizmetler	15.098.000	1.929.796	31.477.000	35.596.000	40.778.000
Bütçe İçi	15.098.000	1.929.796	31.477.000	35.596.000	40.778.000
Bütçe Dışı	0	0	0	0	0
Yükseköğretimde Sağlık Hizmetleri	51.000	0	105.000	124.000	138.000
Bütçe İçi	51.000	0	105.000	124.000	138.000
Bütçe Dışı	0	0	0	0	0
T OPL AM	22.098.000	8.816.095	45.991.000	52.715.000	59.738.000
Bütçe İçi	22.098.000	8.816.095	45.991.000	52.715.000	59.738.000
Bütçe Dışı	0	0	0	0	0

Faaliyetlere İlişkin Açıklamalar:

Yükseköğretimde Beslenme Hizmetleri

2547 sayılı Kanununun 47'nci maddesine istinaden Üniversitemiz öğrencilerin dengeli ve sağlıklı beslenmelerine katkıda bulunulması, sağlıklı bir ortamda ve uygun fiyatla yemek hizmeti sunulması ile ilgili iş ve işlemler bu faaliyet altında izlenecektir.

Yükseköğretimde Kültür ve Spor Hizmetleri

Öğrencilerin ilgi alanlarına göre boş zamanlarında kültürel, sportif, sanatsal ve bilimsel etkinliklere katılımları desteklenmektedir. Üniversitemiz Sağlık, Kültür ve Spor Daire Başkanlığı ile öğrenci topluluklarınca çeşitli etkinlikler düzenlenmekte olup bu etkinlikler için malzeme ve ekipman desteği sağlanmaktadır. 2547 sayılı Kanun'un 47'nci maddesi uyarınca Üniversitemizde gerçekleştirilecek olan kültür ve spor hizmetlerine ilişkin giderler bu faaliyet altında izlenecektir.

Yükseköğretimde Öğrenci Yaşamına İlişkin Diğer Hizmetler

2547 sayılı Kanununun 47'nci maddesi uyarınca, kısmi zamanlı öğrencilere ilişkin giderler ile öğrencilerin yükseköğretimdeki yaşamlarını kolaylaştırmaya yönelik mal ve hizmet alımlarına ilişkin iş ve işlemler bu faaliyet kapsamında izlenecektir.

Yükseköğretimde Sağlık Hizmetleri

2547 sayılı Kanununun 47'nci maddesi uyarınca öğrencilerin sağlık ihtiyaçlarına ilişkin mal ve hizmet alımları bu faaliyet altında izlenecektir.

FAALİYET MALİYETLERİ TABLOSU					
İdare Adı	GİRESUN ÜNİVERSİTESİ				
Program Adı	ARAŞTIRMA, GELİŞTİRME VE YENİLİK				
Alt Program Adı	ARAŞTIRMA ALTYAPILARI				
Alt Program Hedefi	Ülkemizin bilgi birikiminin artırılmasına ve teknolojik gelişimine katkıda bulunmak üzere yükseköğretim kurumlarında araştırma altyapılarının kurulması ve kapasitelerinin güçlendirilmesi				
Faaliyet Adı	Yükseköğretim Kurumları Araştırma Altyapısı Kurulması ve Geliştirilmesi				
Açıklama	Üniversitemiz 2022-2024 Stratejik Planı doğrultusunda "Bölgesel Misyon Farklılaşması " Fındık " olarak belirlenmiştir. Bu bağlamda DHK- Sosyal Sektöründen Fındık İhtisaslaşma Projesi hazırlanmış olup, 2023 yılında 3.000.00₺ bütçeli proje "Proje Tamamlama sayısı" performans göstergesi ile takip edilecektir.				
EKONOMİK KOD	2022 Bütçe	2022 Harcama (Haziran)	2023 Bütçe	2024 Tahmin	2025 Tahmin
<i>Personel Giderleri</i>					
<i>Sosyal Güvenlik Kurumuna Devlet Primi Giderleri</i>					
<i>Mal ve Hizmet Alım Giderleri</i>					
<i>Faiz Giderleri</i>					
<i>Cari Transferler</i>					
<i>Sermaye Giderleri</i>			3.000.000	3.763.000	4.406.000
<i>Sermaye Transferleri</i>					
<i>Borç Verme</i>					
BÜTÇE İÇİ TOPLAM KAYNAK			3.000.000	3.763.000	4.406.000
<i>Döner Sermaye</i>					
<i>Özel Hesap</i>					
<i>Diğer Bütçe Dışı Kaynak</i>					
BÜTÇE DIŞI TOPLAM KAYNAK					
FAALİYET MALİYETİ TOPLAMI			3.000.000	3.763.000	4.406.000

FAALİYET MALİYETLERİ TABLOSU					
İdare Adı	GİRESUN ÜNİVERSİTESİ				
Program Adı	ARAŞTIRMA, GELİŞTİRME VE YENİLİK				
Alt Program Adı	YÜKSEKÖĞRETİMDE BİLİMSEL ARAŞTIRMA VE GELİŞTİRME				
Alt Program Hedefi	Yükseköğretim kurumlarında inovasyon amaçlı bilimsel çalışmaların artırılması				
Faaliyet Adı	Yükseköğretim Kurumlarının Bilimsel Araştırma Projeleri				
Açıklama	2547 sayılı Yükseköğretim Kanunu'nun 4'üncü maddesinin birinci fıkrasının (c) bendi kapsamında akademik birimler tarafından yürütülen TÜBİTAK, SAN-TEZ, AB ve BAP gibi bilimsel araştırma projeleri, faaliyetin kapsamını oluşturmaktadır. Üniversitemiz Bilimsel Araştırma Komisyonu tarafından desteklenen projeler özel bütçe içerisinde bilimsel araştırma projeleri için ayrılan ve proje özel hesabına aktarılarak kullanılan kaynak, bütçe içerisinde gösterilmiştir. Ayrıca ilgili mevzuatı gereği proje özel hesaplarında takip edilen TÜBİTAK projeleri kapsamında yürütülen araştırma projeleri bütçe dışı kaynak olarak özel hesap kısmında maliyetlendirilmiştir. Etkin işleyen bir araştırma ve yenilik ekosistemi oluşturularak bilgi üretme ve kullanma kapasitesinin geliştirilmesi amaçlanarak yüksek katma değerli ürün ve hizmetleri destekleyici nitelikteki çalışmalar bu faaliyet altında yürütülecektir.				
EKONOMİK KOD	2022 Bütçe	2022 Harcama (Haziran)	2023 Bütçe	2024 Tahmin	2025 Tahmin
<i>Personel Giderleri</i>					
<i>Sosyal Güvenlik Kurumuna Devlet Primi Giderleri</i>					
<i>Mal ve Hizmet Alım Giderleri</i>	789.000	458.793	1.632.000	1.925.000	2.131.000
<i>Faiz Giderleri</i>					
<i>Cari Transferler</i>					
<i>Sermaye Giderleri</i>					
<i>Sermaye Transferleri</i>					
<i>Borç Verme</i>					
BÜTÇE İÇİ TOPLAM KAYNAK	789.000	458.793	1.632.000	1.925.000	2.131.000
<i>Döner Sermaye</i>					
<i>Özel Hesap</i>	802.900	365.880	800.000	800.000	800.000
<i>Diğer Bütçe Dışı Kaynak</i>					
BÜTÇE DIŞI TOPLAM KAYNAK	802.900	365.880	800.000	800.000	800.000
FAALİYET MALİYETİ TOPLAMI	1.591.900	824.673	2.432.000	2.725.000	2.931.000

FAALİYET MALİYETLERİ TABLOSU					
İdare Adı	GİRESUN ÜNİVERSİTESİ				
Program Adı	HAYAT BOYU ÖĞRENME				
Alt Program Adı	YÜKSEKÖĞRETİM KURUMLARI SÜREKLİ EĞİTİM FAALİYETLERİ				
Alt Program Hedefi	Toplumun tüm kesimlerine ihtiyaç duyduğu alanlarda eğitimler verilmesi, kamu kurum ve kuruluşları, özel sektör ve uluslararası kuruluşlarla işbirliğinin gelişmesine katkıda bulunulması				
Faaliyet Adı	Toplum Hizmetine Sunulan Eğitim Programları, Kurs ve Seminerler				
Açıklama	Üniversitemizde hayat boyu öğrenmeyi destekleyici faaliyetler, 2547 sayılı Kanun kapsamında bireysel ve toplumsal nitelik ve yetkinlik düzeylerinin yükseltilmesine katkı sağlamak amacıyla, toplumun ihtiyaç duyduğu alanlarda eğitimler verilmesi yoluyla bu faaliyet altında izlenecektir. Sürekli Eğitim Uygulama ve Araştırma Merkezinin (GÜSEM) maliyetleri bütçe dışı kaynak olarak döner sermaye altında gösterilmektedir.				
EKONOMİK KOD	2022 Bütçe	2022 Harcama (Haziran)	2023 Bütçe	2024 Tahmin	2025 Tahmin
<i>Personel Giderleri</i>					
<i>Sosyal Güvenlik Kurumuna Devlet Primi Giderleri</i>					
<i>Mal ve Hizmet Alım Giderleri</i>					
<i>Faiz Giderleri</i>					
<i>Cari Transferler</i>					
<i>Sermaye Giderleri</i>					
<i>Sermaye Transferleri</i>					
<i>Borç Verme</i>					
BÜTÇE İÇİ TOPLAM KAYNAK					
<i>Döner Sermaye</i>	446.220	11.870	446.220	490.842	539.926
<i>Özel Hesap</i>					
<i>Diğer Bütçe Dışı Kaynak</i>					
BÜTÇE DIŞI TOPLAM KAYNAK	446.220	11.870	446.220	490.842	539.926
FAALİYET MALİYETİ TOPLAMI	446.220	11.870	446.220	490.842	539.926

FAALİYET MALİYETLERİ TABLOSU					
İdare Adı	GİRESUN ÜNİVERSİTESİ				
Program Adı	TEDAVİ EDİCİ SAĞLIK				
Alt Program Adı	TEDAVİ HİZMETLERİ				
Alt Program Hedefi	Tedavi edici sağlık hizmetinin erişilebilir ve etkili olarak sunulmasının sağlanması				
Faaliyet Adı	Ağız ve Diş Sağlığı Hizmetleri				
Açıklama	Bu programa bağlı faaliyetler Üniversitemiz Ağız ve Diş Sağlığı Uygulama ve Araştırma Merkezi tarafından yürütülecektir.				
EKONOMİK KOD	2022 Bütçe	2022 Harcama (Haziran)	2023 Bütçe	2024 Tahmin	2025 Tahmin
<i>Personel Giderleri</i>					
<i>Sosyal Güvenlik Kurumuna Devlet Primi Giderleri</i>					
<i>Mal ve Hizmet Alım Giderleri</i>					
<i>Faiz Giderleri</i>					
<i>Cari Transferler</i>					
<i>Sermaye Giderleri</i>			10.000.000	12.545.000	14.687.000
<i>Sermaye Transferleri</i>					
<i>Borç Verme</i>					
BÜTÇE İÇİ TOPLAM KAYNAK			10.000.000	12.545.000	14.687.000
<i>Döner Sermaye</i>			67.000	3.600.000	4.443.000
<i>Özel Hesap</i>					
<i>Diğer Bütçe Dışı Kaynak</i>					
BÜTÇE DIŞI TOPLAM KAYNAK			67.000	3.600.000	4.443.000
FAALİYET MALİYETİ TOPLAMI			10.067.000	16.145.000	19.130.000

FAALİYET MALİYETLERİ TABLOSU					
İdare Adı	GİRESUN ÜNİVERSİTESİ				
Program Adı	TEDAVİ EDİCİ SAĞLIK				
Alt Program Adı	TEDAVİ HİZMETLERİ				
Alt Program Hedefi	Tedavi edici sağlık hizmetinin erişilebilir ve etkili olarak sunulmasının sağlanması				
Faaliyet Adı	Üniversite Genel Hastane Hizmetleri				
Açıklama	Üniversitemizde sağlık hizmetleri Sağlık Bakanlığı ile imzalanan afilyasyon protokolü kapsamında yürütülmektedir. Ancak Sağlık Uygulama ve Araştırma Merkezi Müdürlüğünde istihdam edilen 657 sayılı Kanuna tabi 4-a ve 4-b'li personelin maaş ve Sosyal Güvenlik Kurumuna Devlet Primi Giderleri ile Merkez Müdürlüğü'nün genel yönetim giderleri kapsamında yapılan harcamaları bu program altında izlenecektir.				
EKONOMİK KOD	2022 Bütçe	2022 Harcama (Haziran)	2023 Bütçe	2024 Tahmin	2025 Tahmin
<i>Personel Giderleri</i>	6.645.000	3.573.865	16.179.000	19.525.000	22.481.000
<i>Sosyal Güvenlik Kurumuna Devlet Primi Giderleri</i>	1.263.000	749.100	3.036.000	3.663.000	4.218.000
<i>Mal ve Hizmet Alım Giderleri</i>	219.000		453.000	532.000	589.000
<i>Faiz Giderleri</i>					
<i>Cari Transferler</i>					
<i>Sermaye Giderleri</i>					
<i>Sermaye Transferleri</i>					
<i>Borç Verme</i>					
BÜTÇE İÇİ TOPLAM KAYNAK	8.127.000	4.322.964	19.668.000	23.720.000	27.288.000
<i>Döner Sermaye</i>					
<i>Özel Hesap</i>					
<i>Diğer Bütçe Dışı Kaynak</i>					
BÜTÇE DIŞI TOPLAM KAYNAK					
FAALİYET MALİYETİ TOPLAMI	8.127.000	4.322.964	19.668.000	23.720.000	27.288.000

FAALİYET MALİYETLERİ TABLOSU					
İdare Adı	GİRESUN ÜNİVERSİTESİ				
Program Adı	YÜKSEKÖĞRETİM				
Alt Program Adı	ÖN LİSANS EĞİTİMİ, LİSANS EĞİTİMİ VE LİSANSÜSTÜ EĞİTİM				
Alt Program Hedefi	Mesleki yeterlilik sahibi ve gelişime açık mezunlar yetiştirilmesi				
Faaliyet Adı	Doktora ve Tıpta Uzmanlık Eğitimi				
Açıklama	Üniversitemizde doktora ve tıpta uzmanlık eğitimi hizmetleri, öncelikle 2547 sayılı Kanunda belirlenen kurallar ve 5018 sayılı Kanununun 9. maddesi gereğince hazırlanan stratejik plan kapsamında doktora ve tıpta uzmanlık eğitimi verilen öğrencilerin niteliklerini artırmak üzere bu faaliyet altında izlenecektir.				
EKONOMİK KOD	2022 Bütçe	2022 Harcama (Haziran)	2023 Bütçe	2024 Tahmin	2025 Tahmin
<i>Personel Giderleri</i>	4.251.000	4.690.462	10.950.000	11.195.000	11.195.000
<i>Sosyal Güvenlik Kurumuna Devlet Primi Giderleri</i>	121.000	116.456	141.000	158.000	158.000
<i>Mal ve Hizmet Alım Giderleri</i>	43.000	1.599	98.000	102.000	102.000
<i>Faiz Giderleri</i>					
<i>Cari Transferler</i>					
<i>Sermaye Giderleri</i>					
<i>Sermaye Transferleri</i>					
<i>Borç Verme</i>					
BÜTÇE İÇİ TOPLAM KAYNAK	4.415.000	4.808.516	11.189.000	11.455.000	11.455.000
<i>Döner Sermaye</i>					
<i>Özel Hesap</i>					
<i>Diğer Bütçe Dışı Kaynak</i>					
BÜTÇE DIŞI TOPLAM KAYNAK					
FAALİYET MALİYETİ TOPLAMI	4.415.000	4.808.516	11.189.000	11.455.000	11.455.000

FAALİYET MALİYETLERİ TABLOSU					
İdare Adı	GİRESUN ÜNİVERSİTESİ				
Program Adı	YÜKSEKÖĞRETİM				
Alt Program Adı	ÖN LİSANS EĞİTİMİ, LİSANS EĞİTİMİ VE LİSANSÜSTÜ EĞİTİM				
Alt Program Hedefi	Mesleki yeterlilik sahibi ve gelişime açık mezunlar yetiştirilmesi				
Faaliyet Adı	Yükseköğretim Kurumları Bilgi ve Kültürel Kaynaklar ile Sportif Altyapının Geliştirilmesi Hizmetleri				
Açıklama	Üniversitemiz akademik, idari personel ile öğrencilerimizin eğitim, öğretim ve bilimsel araştırmalarında kullanılmak üzere basılı ve elektronik ortamda yayınların aboneliğinin yapılması ve satın alınmasına ilişkin iş, işlem ve süreçlere yönelik giderler bu faaliyet altında izlenecektir.				
EKONOMİK KOD	2022 Bütçe	2022 Harcama (Haziran)	2023 Bütçe	2024 Tahmin	2025 Tahmin
<i>Personel Giderleri</i>	1.102.000	493.795	2.318.000	2.796.000	3.219.000
<i>Sosyal Güvenlik Kurumuna Devlet Primi Giderleri</i>	108.000	85.304	236.000	286.000	329.000
<i>Mal ve Hizmet Alım Giderleri</i>	52.000	42.744	107.000	125.000	139.000
<i>Faiz Giderleri</i>					
<i>Cari Transferler</i>					
<i>Sermaye Giderleri</i>	800.000	315.362			
<i>Sermaye Transferleri</i>					
<i>Borç Verme</i>					
BÜTÇE İÇİ TOPLAM KAYNAK	2.062.000	937.206	2.661.000	3.207.000	3.687.000
<i>Döner Sermaye</i>					
<i>Özel Hesap</i>					
<i>Diğer Bütçe Dışı Kaynak</i>					
BÜTÇE DIŞI TOPLAM KAYNAK					
FAALİYET MALİYETİ TOPLAMI	2.062.000	937.206	2.661.000	3.207.000	3.687.000

FAALİYET MALİYETLERİ TABLOSU					
İdare Adı	GİRESUN ÜNİVERSİTESİ				
Program Adı	YÜKSEKÖĞRETİM				
Alt Program Adı	ÖN LİSANS EĞİTİMİ, LİSANS EĞİTİMİ VE LİSANSÜSTÜ EĞİTİM				
Alt Program Hedefi	Mesleki yeterlilik sahibi ve gelişime açık mezunlar yetiştirilmesi				
Faaliyet Adı	Yükseköğretim Kurumları Birinci Öğretim				
Açıklama	2547 sayılı Yükseköğretim Kanunu'na göre yükseköğretim kurumlarının temel görevi; toplum ihtiyaçları ve kalkınma planları ilke ve hedeflerine uygun eğitim, bilimsel araştırma ve yayın ile danışmanlık hizmetleri yapmak, maddi kaynakları etkin kullanarak milli eğitim politikası ve kalkınma planları ile diğer programlar doğrultusunda ülkenin ve bölgelerinin ihtiyaç duyduğu alanlarda insan gücü yetiştirmek, düşünce ve görüş bildirmek, eğitim teknolojileri üretmek, geliştirmek, kullanmak ve yaygınlaştırmak ile yükseköğretimin uygulamalı gerçekleştirilmesini sağlamaktır. Bu amaç doğrultusunda Üniversitemizde ön lisans, lisans ve lisansüstü eğitim verilmekte olup, bu kapsamda yapılan giderler bu faaliyet altında izlenecektir. Maliyet kısmında fakülte ve meslek yüksekokulların döner sermayeleri, Erasmus, Farabi ve Mevlana projeleri bütçe dışı kaynak olarak gösterilmiştir.				
EKONOMİK KOD	2022 Bütçe	2022 Harcama (Haziran)	2023 Bütçe	2024 Tahmin	2025 Tahmin
<i>Personel Giderleri</i>	186.575.000	120.485.425	387.996.000	469.969.000	541.190.000
<i>Sosyal Güvenlik Kurumuna Devlet Primi Giderleri</i>	26.077.000	17.523.128	57.111.000	68.868.000	79.280.000
<i>Mal ve Hizmet Alım Giderleri</i>	7.552.000	6.524.746	27.376.000	32.296.000	35.764.000
<i>Faiz Giderleri</i>					
<i>Cari Transferler</i>					
<i>Sermaye Giderleri</i>	28.250.000	15.369.976	61.250.000	77.149.000	90.322.000
<i>Sermaye Transferleri</i>					
<i>Borç Verme</i>					
BÜTÇE İÇİ TOPLAM KAYNAK	248.454.000	159.903.276	533.733.000	648.282.000	746.556.000
<i>Döner Sermaye</i>					
<i>Özel Hesap</i>			100.000	150.000	250.000
<i>Diğer Bütçe Dışı Kaynak</i>					
BÜTÇE DIŞI TOPLAM KAYNAK			100.000	150.000	250.000
FAALİYET MALİYETİ TOPLAMI	248.454.000	159.903.276	533.833.000	648.432.000	746.806.000

FAALİYET MALİYETLERİ TABLOSU					
İdare Adı	GİRESUN ÜNİVERSİTESİ				
Program Adı	YÜKSEKÖĞRETİM				
Alt Program Adı	ÖN LİSANS EĞİTİMİ, LİSANS EĞİTİMİ VE LİSANSÜSTÜ EĞİTİM				
Alt Program Hedefi	Mesleki yeterlilik sahibi ve gelişime açık mezunlar yetiştirilmesi				
Faaliyet Adı	Yükseköğretim Kurumları İkinci Öğretim				
Açıklama	Üniversitemizde ikinci öğretim, 3843 sayılı Yükseköğretim Kurumlarında İkili Öğretim Yapılması, 2547 Sayılı Yükseköğretim Kanununun Bazı Maddelerinin Değiştirilmesi ve Bu Kanuna Bir Ek Madde Eklenmesi Hakkında Kanun kapsamında bu faaliyet altında izlenecektir.				
EKONOMİK KOD	2022 Bütçe	2022 Harcama (Haziran)	2023 Bütçe	2024 Tahmin	2025 Tahmin
<i>Personel Giderleri</i>	2.197.000	928.397	3.286.000	3.875.000	4.293.000
<i>Sosyal Güvenlik Kurumuna Devlet Primi Giderleri</i>	6.000		13.000	15.000	17.000
<i>Mal ve Hizmet Alım Giderleri</i>	944.000	824.050	1.414.000	1.667.000	1.847.000
<i>Faiz Giderleri</i>					
<i>Cari Transferler</i>					
<i>Sermaye Giderleri</i>					
<i>Sermaye Transferleri</i>					
<i>Borç Verme</i>					
BÜTÇE İÇİ TOPLAM KAYNAK	3.147.000	1.752.447	4.713.000	5.557.000	6.157.000
<i>Döner Sermaye</i>					
<i>Özel Hesap</i>					
<i>Diğer Bütçe Dışı Kaynak</i>					
BÜTÇE DIŞI TOPLAM KAYNAK					
FAALİYET MALİYETİ TOPLAMI	3.147.000	1.752.447	4.713.000	5.557.000	6.157.000

FAALİYET MALİYETLERİ TABLOSU					
İdare Adı	GİRESUN ÜNİVERSİTESİ				
Program Adı	YÜKSEKÖĞRETİM				
Alt Program Adı	ÖN LİSANS EĞİTİMİ, LİSANS EĞİTİMİ VE LİSANSÜSTÜ EĞİTİM				
Alt Program Hedefi	Mesleki yeterlilik sahibi ve gelişime açık mezunlar yetiştirilmesi				
Faaliyet Adı	Yükseköğretim Kurumları Tezsiz Yüksek Lisans				
Açıklama	Üniversitemiz enstitülerinde yürütülen tezsiz yüksek lisans programlarına kayıtlı öğrencilerin eğitim-öğretim işlemleri 2547 sayılı Kanununun 44.maddesinin (c) fıkrası kapsamında YÖK tarafından düzenlenen Lisansüstü Eğitim Öğretim Yönetmeliği hükümleri çerçevesinde bu faaliyet altında izlenecektir.				
EKONOMİK KOD	2022 Bütçe	2022 Harcama (Haziran)	2023 Bütçe	2024 Tahmin	2025 Tahmin
<i>Personel Giderleri</i>	24.000	48.452	47.000	56.000	65.000
<i>Sosyal Güvenlik Kurumuna Devlet Primi Giderleri</i>					
<i>Mal ve Hizmet Alım Giderleri</i>	11.000		23.000	27.000	30.000
<i>Faiz Giderleri</i>					
<i>Cari Transferler</i>					
<i>Sermaye Giderleri</i>					
<i>Sermaye Transferleri</i>					
<i>Borç Verme</i>					
BÜTÇE İÇİ TOPLAM KAYNAK	35.000	48.452	70.000	83.000	95.000
<i>Döner Sermaye</i>					
<i>Özel Hesap</i>					
<i>Diğer Bütçe Dışı Kaynak</i>					
BÜTÇE DIŞI TOPLAM KAYNAK					
FAALİYET MALİYETİ TOPLAMI	35.000	48.452	70.000	83.000	95.000

FAALİYET MALİYETLERİ TABLOSU					
İdare Adı	GİRESUN ÜNİVERSİTESİ				
Program Adı	YÜKSEKÖĞRETİM				
Alt Program Adı	ÖN LİSANS EĞİTİMİ, LİSANS EĞİTİMİ VE LİSANSÜSTÜ EĞİTİM				
Alt Program Hedefi	Mesleki yeterlilik sahibi ve gelişime açık mezunlar yetiştirilmesi				
Faaliyet Adı	Yükseköğretim Kurumları Uluslararası Ortak Eğitim ve Öğretim Programı				
Açıklama	Yükseköğretim Kurumları Uluslararası Ortak Eğitim ve Öğretim Programları; 2547 sayılı Kanun ve Üniversitemiz 2020-2024 Dönemi Stratejik Planı çerçevesinde yürütülmektedir. Bu kapsamda; "Eğitim Öğretim faaliyetlerini güçlendirmek" temel amaç olarak belirlenmiştir. Bu amacı gerçekleştirmeye yönelik " Plan dönemi sonuna kadar üniversitenin ulusal ve uluslararası düzeyde tercih edilebilirliğinin artırılması" hedefi ve izlenmesine yönelik "Uluslararası değişim programına katılan sayısı" performans göstergesi olarak belirlenmiştir. Yükseköğretim Kurumları Uluslararası Ortak Eğitim ve Öğretim Programları kapsamında yürütülecek hizmetler bu faaliyet altında izlenecektir.				
EKONOMİK KOD	2022 Bütçe	2022 Harcama (Haziran)	2023 Bütçe	2024 Tahmin	2025 Tahmin
<i>Personel Giderleri</i>					
<i>Sosyal Güvenlik Kurumuna Devlet Primi Giderleri</i>					
<i>Mal ve Hizmet Alım Giderleri</i>					
<i>Faiz Giderleri</i>					
<i>Cari Transferler</i>					
<i>Sermaye Giderleri</i>					
<i>Sermaye Transferleri</i>					
<i>Borç Verme</i>					
BÜTÇE İÇİ TOPLAM KAYNAK					
<i>Döner Sermaye</i>					
<i>Özel Hesap</i>	83.200	10.000	250.000	350.000	500.000
<i>Diğer Bütçe Dışı Kaynak</i>					
BÜTÇE DIŞI TOPLAM KAYNAK	83.200	10.000	250.000	350.000	500.000
FAALİYET MALİYETİ TOPLAMI	83.200	10.000	250.000	350.000	500.000

FAALİYET MALİYETLERİ TABLOSU					
İdare Adı	GİRESUN ÜNİVERSİTESİ				
Program Adı	YÜKSEKÖĞRETİM				
Alt Program Adı	YÜKSEKÖĞRETİMDE ÖĞRENCİ YAŞAMI				
Alt Program Hedefi	Yükseköğretim öğrencilerine sunulan beslenme ve barınma hizmetlerinin kalitesinin artırılması; öğrencilerin kişisel ve sosyal gelişimi desteklenerek yaşam kalitesinin yükseltilmesi				
Faaliyet Adı	Yükseköğretimde Beslenme Hizmetleri				
Açıklama	2547 sayılı Kanununun 47'nci maddesine istinaden Üniversitemiz öğrencilerin dengeli ve sağlıklı beslenmelerine katkıda bulunulması, sağlıklı bir ortamda ve uygun fiyatla yemek hizmeti sunulması ile ilgili iş ve işlemler bu faaliyet altında izlenecektir.				
EKONOMİK KOD	2022 Bütçe	2022 Harcama (Haziran)	2023 Bütçe	2024 Tahmin	2025 Tahmin
<i>Personel Giderleri</i>					
<i>Sosyal Güvenlik Kurumuna Devlet Primi Giderleri</i>					
<i>Mal ve Hizmet Alım Giderleri</i>	6.408.000	6.481.314	13.290.000	15.674.000	17.359.000
<i>Faiz Giderleri</i>					
<i>Cari Transferler</i>					
<i>Sermaye Giderleri</i>					
<i>Sermaye Transferleri</i>					
<i>Borç Verme</i>					
BÜTÇE İÇİ TOPLAM KAYNAK	6.408.000	6.481.314	13.290.000	15.674.000	17.359.000
<i>Döner Sermaye</i>					
<i>Özel Hesap</i>					
<i>Diğer Bütçe Dışı Kaynak</i>					
BÜTÇE DIŞI TOPLAM KAYNAK					
FAALİYET MALİYETİ TOPLAMI	6.408.000	6.481.314	13.290.000	15.674.000	17.359.000

FAALİYET MALİYETLERİ TABLOSU					
İdare Adı	GİRESUN ÜNİVERSİTESİ				
Program Adı	YÜKSEKÖĞRETİM				
Alt Program Adı	YÜKSEKÖĞRETİMDE ÖĞRENCİ YAŞAMI				
Alt Program Hedefi	Yükseköğretim öğrencilerine sunulan beslenme ve barınma hizmetlerinin kalitesinin artırılması; öğrencilerin kişisel ve sosyal gelişimi desteklenerek yaşam kalitesinin yükseltilmesi				
Faaliyet Adı	Yükseköğretimde Kültür ve Spor Hizmetleri				
Açıklama	Öğrencilerin ilgi alanlarına göre boş zamanlarında kültürel, sportif, sanatsal ve bilimsel etkinliklere katılımları desteklenmektedir. Üniversitemiz Sağlık, Kültür ve Spor Daire Başkanlığı ile öğrenci topluluklarınca çeşitli etkinlikler düzenlenmekte olup bu etkinlikler için malzeme ve ekipman desteği sağlanmaktadır. 2547 sayılı Kanun'un 47'nci maddesi uyarınca Üniversitemizde gerçekleştirilecek olan kültür ve spor hizmetlerine ilişkin giderler bu faaliyet altında izlenecektir.				
EKONOMİK KOD	2022 Bütçe	2022 Harcama (Haziran)	2023 Bütçe	2024 Tahmin	2025 Tahmin
<i>Personel Giderleri</i>					
<i>Sosyal Güvenlik Kurumuna Devlet Primi Giderleri</i>					
<i>Mal ve Hizmet Alım Giderleri</i>	541.000	404.985	1.119.000	1.321.000	1.463.000
<i>Faiz Giderleri</i>					
<i>Cari Transferler</i>					
<i>Sermaye Giderleri</i>					
<i>Sermaye Transferleri</i>					
<i>Borç Verme</i>					
BÜTÇE İÇİ TOPLAM KAYNAK	541.000	404.985	1.119.000	1.321.000	1.463.000
<i>Döner Sermaye</i>					
<i>Özel Hesap</i>					
<i>Diğer Bütçe Dışı Kaynak</i>					
BÜTÇE DIŞI TOPLAM KAYNAK					
FAALİYET MALİYETİ TOPLAMI	541.000	404.985	1.119.000	1.321.000	1.463.000

FAALİYET MALİYETLERİ TABLOSU					
İdare Adı	GİRESUN ÜNİVERSİTESİ				
Program Adı	YÜKSEKÖĞRETİM				
Alt Program Adı	YÜKSEKÖĞRETİMDE ÖĞRENCİ YAŞAMI				
Alt Program Hedefi	Yükseköğretim öğrencilerine sunulan beslenme ve barınma hizmetlerinin kalitesinin artırılması; öğrencilerin kişisel ve sosyal gelişimi desteklenerek yaşam kalitesinin yükseltilmesi				
Faaliyet Adı	Yükseköğretimde Öğrenci Yaşamına İlişkin Diğer Hizmetler				
Açıklama	2547 sayılı Kanununun 47'nci maddesi uyarınca, kısmi zamanlı öğrencilere ilişkin giderler ile öğrencilerin yükseköğretimdeki yaşamlarını kolaylaştırmaya yönelik mal ve hizmet alımlarına ilişkin iş ve işlemler bu faaliyet kapsamında izlenecektir.				
EKONOMİK KOD	2022 Bütçe	2022 Harcama (Haziran)	2023 Bütçe	2024 Tahmin	2025 Tahmin
<i>Personel Giderleri</i>	12.105.000	1.148.698	25.099.000	27.968.000	32.028.000
<i>Sosyal Güvenlik Kurumuna Devlet Primi Giderleri</i>	2.718.000	656.475	5.809.000	6.959.000	8.010.000
<i>Mal ve Hizmet Alım Giderleri</i>	275.000	124.623	569.000	669.000	740.000
<i>Faiz Giderleri</i>					
<i>Cari Transferler</i>					
<i>Sermaye Giderleri</i>					
<i>Sermaye Transferleri</i>					
<i>Borç Verme</i>					
BÜTÇE İÇİ TOPLAM KAYNAK	15.098.000	1.929.796	31.477.000	35.596.000	40.778.000
<i>Döner Sermaye</i>					
<i>Özel Hesap</i>					
<i>Diğer Bütçe Dışı Kaynak</i>					
BÜTÇE DIŞI TOPLAM KAYNAK					
FAALİYET MALİYETİ TOPLAMI	15.098.000	1.929.796	31.477.000	35.596.000	40.778.000

FAALİYET MALİYETLERİ TABLOSU					
İdare Adı	GİRESUN ÜNİVERSİTESİ				
Program Adı	YÜKSEKÖĞRETİM				
Alt Program Adı	YÜKSEKÖĞRETİMDE ÖĞRENCİ YAŞAMI				
Alt Program Hedefi	Yükseköğretim öğrencilerine sunulan beslenme ve barınma hizmetlerinin kalitesinin artırılması; öğrencilerin kişisel ve sosyal gelişimi desteklenerek yaşam kalitesinin yükseltilmesi				
Faaliyet Adı	Yükseköğretimde Sağlık Hizmetleri				
Açıklama	2547 sayılı Kanununun 47'nci maddesi uyarınca öğrencilerin sağlık ihtiyaçlarına ilişkin mal ve hizmet alımları bu faaliyet altında izlenecektir.				
EKONOMİK KOD	2022 Bütçe	2022 Harcama (Haziran)	2023 Bütçe	2024 Tahmin	2025 Tahmin
<i>Personel Giderleri</i>					
<i>Sosyal Güvenlik Kurumuna Devlet Primi Giderleri</i>					
<i>Mal ve Hizmet Alım Giderleri</i>	51.000		105.000	124.000	138.000
<i>Faiz Giderleri</i>					
<i>Cari Transferler</i>					
<i>Sermaye Giderleri</i>					
<i>Sermaye Transferleri</i>					
<i>Borç Verme</i>					
BÜTÇE İÇİ TOPLAM KAYNAK	51.000		105.000	124.000	138.000
<i>Döner Sermaye</i>					
<i>Özel Hesap</i>					
<i>Diğer Bütçe Dışı Kaynak</i>					
BÜTÇE DIŞI TOPLAM KAYNAK					
FAALİYET MALİYETİ TOPLAMI	51.000		105.000	124.000	138.000

FAALİYET MALİYETLERİ TABLOSU					
İdare Adı	GİRESUN ÜNİVERSİTESİ				
Program Adı	YÖNETİM VE DESTEK PROGRAMI				
Alt Program Adı	TEFTİŞ, DENETİM VE DANIŞMANLIK HİZMETLERİ				
Alt Program Hedefi					
Faaliyet Adı	Hukuki Danışmanlık ve Muhakemat Hizmetleri				
Açıklama	Üniversitemizin taraf olduğu adli ve idari davalarda, iç ve dış tahkim yargılamasında, icra işlemlerinde ve yargıya intikal eden diğer her türlü hukuki uyuşmazlıklarda temsil edilmesi; idare hizmetlerine ilişkin mevzuat, sözleşme, şartname ve uyuşmazlıklar ile ilgili işlemlerin koordine edilmesi, izlenmesi ve denetlenmesi gibi iş, işlem ve süreçler bu faaliyet altında izlenecektir.				
EKONOMİK KOD	2022 Bütçe	2022 Harcama (Haziran)	2023 Bütçe	2024 Tahmin	2025 Tahmin
<i>Personel Giderleri</i>	585.000	390.044	1.228.000	1.484.000	1.710.000
<i>Sosyal Güvenlik Kurumuna Devlet Primi Giderleri</i>	87.000	55.786	191.000	230.000	264.000
<i>Mal ve Hizmet Alım Giderleri</i>	20.000	52.333	41.000	48.000	53.000
<i>Faiz Giderleri</i>					
<i>Cari Transferler</i>					
<i>Sermaye Giderleri</i>					
<i>Sermaye Transferleri</i>					
<i>Borç Verme</i>					
BÜTÇE İÇİ TOPLAM KAYNAK	692.000	498.163	1.460.000	1.762.000	2.027.000
<i>Döner Sermaye</i>					
<i>Özel Hesap</i>					
<i>Diğer Bütçe Dışı Kaynak</i>					
BÜTÇE DIŞI TOPLAM KAYNAK					
FAALİYET MALİYETİ TOPLAMI	692.000	498.163	1.460.000	1.762.000	2.027.000

FAALİYET MALİYETLERİ TABLOSU					
İdare Adı	GİRESUN ÜNİVERSİTESİ				
Program Adı	YÖNETİM VE DESTEK PROGRAMI				
Alt Program Adı	TEFTİŞ, DENETİM VE DANIŞMANLIK HİZMETLERİ				
Alt Program Hedefi					
Faaliyet Adı	İç Denetim				
Açıklama	Üniversitemizde iç denetim faaliyetleri 5018 sayılı Kanun kapsamında, iç denetim faaliyetlerinin güçlendirilerek sürdürülmesi ve iç kontrol sisteminin etkinliğinin artırılması amacıyla bu faaliyet altında izlenecektir.				
EKONOMİK KOD	2022 Bütçe	2022 Harcama (Haziran)	2023 Bütçe	2024 Tahmin	2025 Tahmin
<i>Personel Giderleri</i>					
<i>Sosyal Güvenlik Kurumuna Devlet Primi Giderleri</i>					
<i>Mal ve Hizmet Alım Giderleri</i>	3.000		6.000	7.000	8.000
<i>Faiz Giderleri</i>					
<i>Cari Transferler</i>					
<i>Sermaye Giderleri</i>					
<i>Sermaye Transferleri</i>					
<i>Borç Verme</i>					
BÜTÇE İÇİ TOPLAM KAYNAK	3.000		6.000	7.000	8.000
<i>Döner Sermaye</i>					
<i>Özel Hesap</i>					
<i>Diğer Bütçe Dışı Kaynak</i>					
BÜTÇE DIŞI TOPLAM KAYNAK					
FAALİYET MALİYETİ TOPLAMI	3.000		6.000	7.000	8.000

FAALİYET MALİYETLERİ TABLOSU					
İdare Adı	GİRESUN ÜNİVERSİTESİ				
Program Adı	YÖNETİM VE DESTEK PROGRAMI				
Alt Program Adı	ÜST YÖNETİM, İDARİ VE MALİ HİZMETLER				
Alt Program Hedefi					
Faaliyet Adı	Bilgi Teknolojilerine Yönelik Faaliyetler				
Açıklama	Üniversitemiz bilgi işlem sistemlerinin işletilmesi, geliştirilmesi ve teknolojik kapasitenin artırılması bu faaliyet altında yürütülecek ve izlenecektir.				
EKONOMİK KOD	2022 Bütçe	2022 Harcama (Haziran)	2023 Bütçe	2024 Tahmin	2025 Tahmin
<i>Personel Giderleri</i>	916.000	756.758	1.925.000	2.324.000	2.675.000
<i>Sosyal Güvenlik Kurumuna Devlet Primi Giderleri</i>	93.000	120.406	204.000	246.000	283.000
<i>Mal ve Hizmet Alım Giderleri</i>	15.000	55.975	31.000	37.000	42.000
<i>Faiz Giderleri</i>					
<i>Cari Transferler</i>					
<i>Sermaye Giderleri</i>	650.000	230.523			
<i>Sermaye Transferleri</i>					
<i>Borç Verme</i>					
BÜTÇE İÇİ TOPLAM KAYNAK	1.674.000	1.163.661	2.160.000	2.607.000	3.000.000
<i>Döner Sermaye</i>					
<i>Özel Hesap</i>					
<i>Diğer Bütçe Dışı Kaynak</i>					
BÜTÇE DIŞI TOPLAM KAYNAK					
FAALİYET MALİYETİ TOPLAMI	1.674.000	1.163.661	2.160.000	2.607.000	3.000.000

FAALİYET MALİYETLERİ TABLOSU					
İdare Adı	GİRESUN ÜNİVERSİTESİ				
Program Adı	YÖNETİM VE DESTEK PROGRAMI				
Alt Program Adı	ÜST YÖNETİM, İDARİ VE MALİ HİZMETLER				
Alt Program Hedefi					
Faaliyet Adı	Diğer Destek Hizmetleri				
Açıklama	Üniversitemizde, 5018 sayılı Kanun ve ilgili mevzuat kapsamında diğer destek hizmetleri, idari ve mali yapının güçlendirilmesi ile hizmet kalitesinin artırılması amacıyla bu faaliyet altında izlenecektir.				
EKONOMİK KOD	2022 Bütçe	2022 Harcama (Haziran)	2023 Bütçe	2024 Tahmin	2025 Tahmin
<i>Personel Giderleri</i>					
<i>Sosyal Güvenlik Kurumuna Devlet Primi Giderleri</i>					
<i>Mal ve Hizmet Alım Giderleri</i>	1.000		2.000	2.000	2.000
<i>Faiz Giderleri</i>					
<i>Cari Transferler</i>					
<i>Sermaye Giderleri</i>					
<i>Sermaye Transferleri</i>					
<i>Borç Verme</i>					
BÜTÇE İÇİ TOPLAM KAYNAK	1.000		2.000	2.000	2.000
<i>Döner Sermaye</i>					
<i>Özel Hesap</i>					
<i>Diğer Bütçe Dışı Kaynak</i>					
BÜTÇE DIŞI TOPLAM KAYNAK					
FAALİYET MALİYETİ TOPLAMI	1.000		2.000	2.000	2.000

FAALİYET MALİYETLERİ TABLOSU					
İdare Adı	GİRESUN ÜNİVERSİTESİ				
Program Adı	YÖNETİM VE DESTEK PROGRAMI				
Alt Program Adı	ÜST YÖNETİM, İDARİ VE MALİ HİZMETLER				
Alt Program Hedefi					
Faaliyet Adı	Engellilerin Erişilebilirliğinin Sağlanması				
Açıklama	Yönetim ve Destek Programı kapsamında, Engellilerin Erişilebilirliğinin Sağlanması faaliyeti, 5378 sayılı Engelliler Hakkında Kanunda ifade edilen iş ve işlemler ile Giresun Üniversitesi 2020-2024 Dönemi Stratejik Planı çerçevesinde, engellilerin fiziki ve dijital alanlardaki hareket kısıtlılığını ortadan kaldırmak, bu alanda belirlenen standartlara uymak amacıyla bu faaliyet altında izlenecektir.				
EKONOMİK KOD	2022 Bütçe	2022 Harcama (Haziran)	2023 Bütçe	2024 Tahmin	2025 Tahmin
<i>Personel Giderleri</i>					
<i>Sosyal Güvenlik Kurumuna Devlet Primi Giderleri</i>					
<i>Mal ve Hizmet Alım Giderleri</i>					
<i>Faiz Giderleri</i>					
<i>Cari Transferler</i>					
<i>Sermaye Giderleri</i>	200.000	53.489	250.000		
<i>Sermaye Transferleri</i>					
<i>Borç Verme</i>					
BÜTÇE İÇİ TOPLAM KAYNAK	200.000	53.489	250.000		
<i>Döner Sermaye</i>					
<i>Özel Hesap</i>					
<i>Diğer Bütçe Dışı Kaynak</i>					
BÜTÇE DIŞI TOPLAM KAYNAK					
FAALİYET MALİYETİ TOPLAMI	200.000	53.489	250.000		

FAALİYET MALİYETLERİ TABLOSU					
İdare Adı	GİRESUN ÜNİVERSİTESİ				
Program Adı	YÖNETİM VE DESTEK PROGRAMI				
Alt Program Adı	ÜST YÖNETİM, İDARİ VE MALİ HİZMETLER				
Alt Program Hedefi					
Faaliyet Adı	Genel Destek Hizmetleri				
Açıklama	Üniversitemizde, tüm programlara hizmet eder nitelikte olan temizlik, güvenlik, aydınlatma, ısıtma, onarım, taşıma ve benzeri mal ve hizmetlerin temini; fiziki çalışma ortamlarının düzenlenmesi, genel evrak ve arşiv hizmetlerinin yürütülmesi gibi iş, işlem ve süreçlere yönelik giderler bu faaliyet altında izlenecektir.				
EKONOMİK KOD	2022 Bütçe	2022 Harcama (Haziran)	2023 Bütçe	2024 Tahmin	2025 Tahmin
<i>Personel Giderleri</i>	5.669.000	3.021.502	11.905.000	14.360.000	16.524.000
<i>Sosyal Güvenlik Kurumuna Devlet Primi Giderleri</i>	869.000	480.470	1.903.000	2.297.000	2.644.000
<i>Mal ve Hizmet Alım Giderleri</i>	1.954.000	1.227.231	14.392.000	16.974.000	18.800.000
<i>Faiz Giderleri</i>					
<i>Cari Transferler</i>	1.090.000	457.651	2.581.000	3.074.000	3.412.000
<i>Sermaye Giderleri</i>					
<i>Sermaye Transferleri</i>					
<i>Borç Verme</i>					
BÜTÇE İÇİ TOPLAM KAYNAK	9.582.000	5.186.853	30.781.000	36.705.000	41.380.000
<i>Döner Sermaye</i>					
<i>Özel Hesap</i>					
<i>Diğer Bütçe Dışı Kaynak</i>					
BÜTÇE DIŞI TOPLAM KAYNAK					
FAALİYET MALİYETİ TOPLAMI	9.582.000	5.186.853	30.781.000	36.705.000	41.380.000

FAALİYET MALİYETLERİ TABLOSU					
İdare Adı	GİRESUN ÜNİVERSİTESİ				
Program Adı	YÖNETİM VE DESTEK PROGRAMI				
Alt Program Adı	ÜST YÖNETİM, İDARİ VE MALİ HİZMETLER				
Alt Program Hedefi					
Faaliyet Adı	İnşaat ve Yapı İşlerinin Yürütülmesi				
Açıklama	Üniversitemize kayıtlı olan taşınmazlara ilişkin her türlü yapım, kiralama, satım, işletme, bakım onarım ve benzeri iş, işlem ve süreçlerin yürütülmesine yönelik giderler bu faaliyet altında izlenecektir.				
EKONOMİK KOD	2022 Bütçe	2022 Harcama (Haziran)	2023 Bütçe	2024 Tahmin	2025 Tahmin
<i>Personel Giderleri</i>	3.984.000	2.112.498	8.366.000	10.096.000	11.623.000
<i>Sosyal Güvenlik Kurumuna Devlet Primi Giderleri</i>	584.000	338.444	1.279.000	1.543.000	1.777.000
<i>Mal ve Hizmet Alım Giderleri</i>	177.000	31.764	370.000	436.000	484.000
<i>Faiz Giderleri</i>					
<i>Cari Transferler</i>					
<i>Sermaye Giderleri</i>					
<i>Sermaye Transferleri</i>					
<i>Borç Verme</i>					
BÜTÇE İÇİ TOPLAM KAYNAK	4.745.000	2.482.707	10.015.000	12.075.000	13.884.000
<i>Döner Sermaye</i>					
<i>Özel Hesap</i>					
<i>Diğer Bütçe Dışı Kaynak</i>					
BÜTÇE DIŞI TOPLAM KAYNAK					
FAALİYET MALİYETİ TOPLAMI	4.745.000	2.482.707	10.015.000	12.075.000	13.884.000

FAALİYET MALİYETLERİ TABLOSU					
İdare Adı	GİRESUN ÜNİVERSİTESİ				
Program Adı	YÖNETİM VE DESTEK PROGRAMI				
Alt Program Adı	ÜST YÖNETİM, İDARİ VE MALİ HİZMETLER				
Alt Program Hedefi					
Faaliyet Adı	İnsan Kaynakları Yönetimine İlişkin Faaliyetler				
Açıklama	Üniversitemizde personel atama, nakil, terfi, emeklilik ve benzeri özlük işlemlerinin yürütülmesi; insan kaynağı kapasitesinin artırılmasına yönelik eğitimlerin planlanması ve düzenlenmesi gibi iş, işlem ve süreçlere yönelik giderleri bu faaliyet altında izlenecektir.				
EKONOMİK KOD	2022 Bütçe	2022 Harcama (Haziran)	2023 Bütçe	2024 Tahmin	2025 Tahmin
<i>Personel Giderleri</i>	1.522.000	893.365	3.192.000	3.851.000	4.432.000
<i>Sosyal Güvenlik Kurumuna Devlet Primi Giderleri</i>	206.000	129.346	451.000	545.000	627.000
<i>Mal ve Hizmet Alım Giderleri</i>	73.000	34.217	150.000	176.000	195.000
<i>Faiz Giderleri</i>					
<i>Cari Transferler</i>	5.710.000	5.710.000	13.752.000	16.378.000	18.176.000
<i>Sermaye Giderleri</i>					
<i>Sermaye Transferleri</i>					
<i>Borç Verme</i>					
BÜTÇE İÇİ TOPLAM KAYNAK	7.511.000	6.766.927	17.545.000	20.950.000	23.430.000
<i>Döner Sermaye</i>					
<i>Özel Hesap</i>					
<i>Diğer Bütçe Dışı Kaynak</i>					
BÜTÇE DIŞI TOPLAM KAYNAK					
FAALİYET MALİYETİ TOPLAMI	7.511.000	6.766.927	17.545.000	20.950.000	23.430.000

FAALİYET MALİYETLERİ TABLOSU					
İdare Adı	GİRESUN ÜNİVERSİTESİ				
Program Adı	YÖNETİM VE DESTEK PROGRAMI				
Alt Program Adı	ÜST YÖNETİM, İDARİ VE MALİ HİZMETLER				
Alt Program Hedefi					
Faaliyet Adı	Özel Kalem Hizmetleri				
Açıklama	Üst yönetimin çalışma programının düzenlenmesi ile resmi ve özel yazışmalar, protokol, tören, ziyaret, davet, karşılama, ağırlama gibi hizmetlerin yürütülmesi amacıyla gerçekleştirilen iş, işlem ve süreçlere yönelik giderler bu faaliyet altında izlenecektir.				
EKONOMİK KOD	2022 Bütçe	2022 Harcama (Haziran)	2023 Bütçe	2024 Tahmin	2025 Tahmin
<i>Personel Giderleri</i>	1.303.000	1.813.705	2.738.000	3.305.000	3.803.000
<i>Sosyal Güvenlik Kurumuna Devlet Primi Giderleri</i>	133.000	197.304	291.000	352.000	404.000
<i>Mal ve Hizmet Alım Giderleri</i>	86.000	14.564	195.000	231.000	257.000
<i>Faiz Giderleri</i>					
<i>Cari Transferler</i>					
<i>Sermaye Giderleri</i>					
<i>Sermaye Transferleri</i>					
<i>Borç Verme</i>					
BÜTÇE İÇİ TOPLAM KAYNAK	1.522.000	2.025.573	3.224.000	3.888.000	4.464.000
<i>Döner Sermaye</i>					
<i>Özel Hesap</i>					
<i>Diğer Bütçe Dışı Kaynak</i>					
BÜTÇE DIŞI TOPLAM KAYNAK					
FAALİYET MALİYETİ TOPLAMI	1.522.000	2.025.573	3.224.000	3.888.000	4.464.000

FAALİYET MALİYETLERİ TABLOSU					
İdare Adı	GİRESUN ÜNİVERSİTESİ				
Program Adı	YÖNETİM VE DESTEK PROGRAMI				
Alt Program Adı	ÜST YÖNETİM, İDARİ VE MALİ HİZMETLER				
Alt Program Hedefi					
Faaliyet Adı	Strateji Geliştirme ve Mali Hizmetler				
Açıklama	5018 sayılı Kanununun 60'ncı maddesi ile Strateji Geliştirme Birimlerinin Çalışma Usul ve Esasları Hakkında Yönetmelik hükümlerine dayanılarak, Strateji Geliştirme Birimlerinde yürütüleceği ifade edilen mali yönetim ve kontrole ilişkin iş, işlem ve süreçlere yönelik giderler bu faaliyet altında izlenecektir.				
EKONOMİK KOD	2022 Bütçe	2022 Harcama (Haziran)	2023 Bütçe	2024 Tahmin	2025 Tahmin
<i>Personel Giderleri</i>	1.718.000	864.319	3.613.000	4.361.000	5.020.000
<i>Sosyal Güvenlik Kurumuna Devlet Primi Giderleri</i>	237.000	132.343	519.000	627.000	721.000
<i>Mal ve Hizmet Alım Giderleri</i>	39.000		80.000	92.000	102.000
<i>Faiz Giderleri</i>					
<i>Cari Transferler</i>					
<i>Sermaye Giderleri</i>					
<i>Sermaye Transferleri</i>					
<i>Borç Verme</i>					
BÜTÇE İÇİ TOPLAM KAYNAK	1.994.000	996.662	4.212.000	5.080.000	5.843.000
<i>Döner Sermaye</i>					
<i>Özel Hesap</i>					
<i>Diğer Bütçe Dışı Kaynak</i>					
BÜTÇE DIŞI TOPLAM KAYNAK					
FAALİYET MALİYETİ TOPLAMI	1.994.000	996.662	4.212.000	5.080.000	5.843.000

FAALİYET MALİYETLERİ TABLOSU					
İdare Adı	GİRESUN ÜNİVERSİTESİ				
Program Adı	YÖNETİM VE DESTEK PROGRAMI				
Alt Program Adı	ÜST YÖNETİM, İDARİ VE MALİ HİZMETLER				
Alt Program Hedefi					
Faaliyet Adı	Taşınmaz Mal Gelirleriyle Yürütülecek Hizmetler				
Açıklama	2547 sayılı Kanununun ek 25inci maddesine göre Üniversitemiz taşınmaz mallarından elde edilen kira, satış ve işletme gelirleri ile yürütülecek hizmetler bu faaliyet altında izlenecektir.				
EKONOMİK KOD	2022 Bütçe	2022 Harcama (Haziran)	2023 Bütçe	2024 Tahmin	2025 Tahmin
<i>Personel Giderleri</i>					
<i>Sosyal Güvenlik Kurumuna Devlet Primi Giderleri</i>					
<i>Mal ve Hizmet Alım Giderleri</i>	65.000	5.074	134.000	159.000	176.000
<i>Faiz Giderleri</i>					
<i>Cari Transferler</i>					
<i>Sermaye Giderleri</i>					
<i>Sermaye Transferleri</i>					
<i>Borç Verme</i>					
BÜTÇE İÇİ TOPLAM KAYNAK	65.000	5.074	134.000	159.000	176.000
<i>Döner Sermaye</i>					
<i>Özel Hesap</i>					
<i>Diğer Bütçe Dışı Kaynak</i>					
BÜTÇE DIŞI TOPLAM KAYNAK					
FAALİYET MALİYETİ TOPLAMI	65.000	5.074	134.000	159.000	176.000

FAALİYET MALİYETLERİ TABLOSU					
İdare Adı	GİRESUN ÜNİVERSİTESİ				
Program Adı	YÖNETİM VE DESTEK PROGRAMI				
Alt Program Adı	ÜST YÖNETİM, İDARİ VE MALİ HİZMETLER				
Alt Program Hedefi					
Faaliyet Adı	Yükseköğretimde Öğrencilere Yönelik İdari Hizmetler				
Açıklama	Üniversitemizde, 5018 sayılı Kanun ve ilgili mevzuat kapsamında öğrencilere yönelik idari hizmetlere yönelik faaliyetler idari yapının güçlendirilmesi, hizmet kalitesinin artırılması amacıyla bu faaliyet altında izlenecektir.				
EKONOMİK KOD	2022 Bütçe	2022 Harcama (Haziran)	2023 Bütçe	2024 Tahmin	2025 Tahmin
<i>Personel Giderleri</i>	3.011.000	1.636.505	6.332.000	7.640.000	8.796.000
<i>Sosyal Güvenlik Kurumuna Devlet Primi Giderleri</i>	430.000	273.311	942.000	1.137.000	1.308.000
<i>Mal ve Hizmet Alım Giderleri</i>	41.000	12.927	2.250.000	2.653.000	2.940.000
<i>Faiz Giderleri</i>					
<i>Cari Transferler</i>					
<i>Sermaye Giderleri</i>					
<i>Sermaye Transferleri</i>					
<i>Borç Verme</i>					
BÜTÇE İÇİ TOPLAM KAYNAK	3.482.000	1.922.744	9.524.000	11.430.000	13.044.000
<i>Döner Sermaye</i>					
<i>Özel Hesap</i>					
<i>Diğer Bütçe Dışı Kaynak</i>					
BÜTÇE DIŞI TOPLAM KAYNAK					
FAALİYET MALİYETİ TOPLAMI	3.482.000	1.922.744	9.524.000	11.430.000	13.044.000

D. İdarenin Toplam Kaynak İhtiyacı

FAALİYETLER DÜZEYİNDE GİRESUN ÜNİVERSİTESİ PERFORMANS PROGRAMI MALİYETİ

PROGRAM SINIFLANDIRMASI	2023			2024			2025		
	BÜTÇE İÇİ	BÜTÇE DIŞI	TOPLAM	BÜTÇE İÇİ	BÜTÇE DIŞI	TOPLAM	BÜTÇE İÇİ	BÜTÇE DIŞI	TOPLAM
ARAŞTIRMA, GELİŞTİRME VE YENİLİK	4.632.000	800.000	5.432.000	5.688.000	800.000	6.488.000	6.537.000	800.000	7.337.000
ARAŞTIRMA ALTYAPILARI	3.000.000	0	3.000.000	3.763.000	0	3.763.000	4.406.000	0	4.406.000
Yükseköğ. Kur. Ar. Altyapısı Kur.ve Geliştiri.	3.000.000	0	3.000.000	3.763.000	0	3.763.000	4.406.000	0	4.406.000
Y:Ö: BİL. ARAŞTIRMA VE GELİŞTİRME	1.632.000	800.000	2.432.000	1.925.000	800.000	2.725.000	2.131.000	800.000	2.931.000
Yükseköğretim Kurumlarının BAP	1.632.000	800.000	2.432.000	1.925.000	800.000	2.725.000	2.131.000	800.000	2.931.000
HAYAT BOYU ÖĞRENME	0	446.220	446.220	0	490.842	490.842	0	539.926	539.926
YÜKSEKÖĞRETİM KUR. S.E.FAALİYET	0	446.220	446.220	0	490.842	490.842	0	539.926	539.926
Top. Hiz. Sun.Eğitim Prog., Kurs ve Seminerler	0	446.220	446.220	0	490.842	490.842	0	539.926	539.926
TEDAVİ EDİCİ SAĞLIK	29.668.000	67.000	29.735.000	36.265.000	3.600.000	39.865.000	41.975.000	4.443.000	46.418.000
TEDAVİ HİZMETLERİ	29.668.000	67.000	29.735.000	36.265.000	3.600.000	39.865.000	41.975.000	4.443.000	46.418.000
Ağız ve Diş Sağlığı Hizmetleri	10.000.000	67.000	10.067.000	12.545.000	3.600.000	16.145.000	14.687.000	4.443.000	19.130.000
Üniversite Genel Hastane Hizmetleri	19.668.000	0	19.668.000	23.720.000	0	23.720.000	27.288.000	0	27.288.000
YÜKSEKÖĞRETİM	596.018.000	350.000	596.368.000	720.513.000	500.000	721.013.000	828.512.000	750.000	829.262.000
ÖN LEĞİTİMİ, LİSANS E.VE L.Ü: EĞİTİM	550.027.000	350.000	550.377.000	667.798.000	500.000	668.298.000	768.774.000	750.000	769.524.000
Doktora ve Tıpta Uzmanlık Eğitimi	8.850.000	0	8.850.000	10.669.000	0	10.669.000	12.279.000	0	12.279.000
Y:Ö: Bi.ve Kült. Kay. ile Spor.A:Y: Gel.Hiz.	2.661.000	0	2.661.000	3.207.000	0	3.207.000	3.687.000	0	3.687.000
Yükseköğretim Kurumları Birinci Öğr.	533.733.000	100.000	533.833.000	648.282.000	150.000	648.432.000	746.556.000	250.000	746.806.000
Yükseköğretim Kurumları İkinci Öğr.	4.713.000	0	4.713.000	5.557.000	0	5.557.000	6.157.000	0	6.157.000
Yükseköğretim Kur.Tezsiz Yüksek Lis.	70.000	0	70.000	83.000	0	83.000	95.000	0	95.000
Y:Ö Kur. Uluslararası Ortak Eğ. ve Öğr. Prog.	0	250.000	250.000	0	350.000	350.000	0	500.000	500.000
YÜKSEKÖĞRETİMDE ÖĞRENCİ YAŞAMI	45.991.000	0	45.991.000	52.715.000	0	52.715.000	59.738.000	0	59.738.000
Yükseköğretimde Beslenme Hizmetleri	13.290.000	0	13.290.000	15.674.000	0	15.674.000	17.359.000	0	17.359.000
Yükseköğretimde Kültür ve Spor Hiz.	1.119.000	0	1.119.000	1.321.000	0	1.321.000	1.463.000	0	1.463.000
YÖ: Yaşamına İlişkin Diğer Hizmetler	31.477.000	0	31.477.000	35.596.000	0	35.596.000	40.778.000	0	40.778.000
Yükseköğretimde Sağlık Hizmetleri	105.000	0	105.000	124.000	0	124.000	138.000	0	138.000
YÖNETİM VE DESTEK PROGRAMI	79.313.000	0	79.313.000	94.665.000	0	94.665.000	107.258.000	0	107.258.000
TEFTİŞ, DENETİM VE DAN.HİZMETLERİ	1.466.000	0	1.466.000	1.769.000	0	1.769.000	2.035.000	0	2.035.000
Hukuki Danışman. ve Muh. Hizmetleri	1.460.000	0	1.460.000	1.762.000	0	1.762.000	2.027.000	0	2.027.000
İç Denetim	6.000	0	6.000	7.000	0	7.000	8.000	0	8.000
ÜST YÖNETİM, İDARİ VE MALİ HİZM.	77.847.000	0	77.847.000	92.896.000	0	92.896.000	105.223.000	0	105.223.000
Bilgi Teknolojilerine Yönelik Faaliyetler	2.160.000	0	2.160.000	2.607.000	0	2.607.000	3.000.000	0	3.000.000
Diğer Destek Hizmetleri	2.000	0	2.000	2.000	0	2.000	2.000	0	2.000
Engellilerin Erişilebilir.Sağlanması	250.000	0	250.000	0	0	0	0	0	0
Genel Destek Hizmetleri	30.781.000	0	30.781.000	36.705.000	0	36.705.000	41.380.000	0	41.380.000
İnşaat ve Yapı İşlerinin Yürütülmesi	10.015.000	0	10.015.000	12.075.000	0	12.075.000	13.884.000	0	13.884.000
İnsan Kaynakları Yön.İlişkin Faaliyetler	17.545.000	0	17.545.000	20.950.000	0	20.950.000	23.430.000	0	23.430.000
Özel Kalem Hizmetleri	3.224.000	0	3.224.000	3.888.000	0	3.888.000	4.464.000	0	4.464.000
Strateji Geliştirme ve Mali Hizmetler	4.212.000	0	4.212.000	5.080.000	0	5.080.000	5.843.000	0	5.843.000
Taşınmaz Mal Gel. Yürütülecek Hiz.	134.000	0	134.000	159.000	0	159.000	176.000	0	176.000
Yükseköğretimde Öğr. Yönelik İd.Hiz.	9.524.000	0	9.524.000	11.430.000	0	11.430.000	13.044.000	0	13.044.000
GENEL TOPLAM	709.631.000	1.663.220	711.294.220	857.131.000	5.390.842	862.521.842	984.282.000	6.532.926	990.814.926

EKONOMİK SINIFLANDIRMA DÜZEYİNDE GİRESUN ÜNİVERSİTESİ PERFORMANS PROGRAMI MALİYETİ												
EKONOMİK KOD	2023				2024				2025			
	HİZMET PROGR. TOPLAM	YÖNETİM VE DESTEK PROGR.	PR. DIŞI GİDER LER	TOPLAM	HİZMET PROGR.TOP LAM	YÖN.VE DESTEK PROGR.	PR. DIŞI GİDER LER	TOPLAM	HİZMET PROG. TOPLAM	YÖNETİM VE DESTEK PROGRAMI	PR. DIŞI GİDE RLER	TOPLAM
<i>Personel Giderleri</i>	443.421.000	39.299.000		482.720.000	534.437.000	47.421.000		581.858.000	615.072.000	54.583.000		669.655.000
<i>Sosyal Güvenlik Kurumuna Devlet Primi Giderleri</i>	66.470.000	5.780.000		72.250.000	80.109.000	6.977.000		87.086.000	92.223.000	8.028.000		100.251.000
<i>Mal ve Hizmet Alım Giderleri</i>	46.177.000	17.651.000		63.828.000	54.463.000	20.815.000		75.278.000	60.314.000	23.059.000		83.373.000
<i>Faiz Giderleri</i>				0				0				0
<i>Cari Transferler</i>		16.333.000		16.333.000		19.452.000		19.452.000		21.588.000		21.588.000
<i>Sermaye Giderleri</i>	74.250.000	250.000		74.500.000	93.457.000	0		93.457.000	109.415.000	0		109.415.000
<i>Sermaye Transferleri</i>				0				0				0
<i>Borç Verme</i>				0				0				0
<i>Yedek Ödenekler</i>				0				0				0
BÜTÇE İÇİ TOPLAM KAYNAK	630.318.000	79.313.000	0	709.631.000	762.466.000	94.665.000	0	857.131.000	877.024.000	107.258.000	0	984.282.000
<i>Döner Sermaye</i>	513.220			513.220	4.090.842			4.090.842	4.982.926			4.982.926
<i>Özel Hesap</i>	1.150.000			1.150.000	1.300.000			1.300.000	1.550.000			1.550.000
<i>Diğer Bütçe Dışı Kaynak</i>				0				0				0
BÜTÇE DIŞI TOPLAM KAYNAK	1.663.220	0	0	1.663.220	5.390.842	0	0	5.390.842	6.532.926	0	0	6.532.926
GENEL TOPLAM	631.981.220	79.313.000	0	711.294.220	767.856.842	94.665.000	0	862.521.842	883.556.926	107.258.000	0	990.814.926

E-DİĞER HUSUSLAR

Üniversitemize bağlı Döner Sermaye İşletme Müdürlüğü bulunmaktadır. 2022 yılı Eylül ayı itibarıyla geliri 618.560,68, gideri ise 1.182.597,84TL'dir. Döner Sermaye İşletmesinin 2020, 2021 ve 2022 yılları birimler itibarıyla gelir ve gider gerçekleştirmeleri aşağıda yer almaktadır.

2023 yılı için öngörülen gerçekleşme değerleri bütçe dışı maliyetler ile ilgili tablolarda gösterilmiştir.

Tablo 30: Döner Sermaye Gelir ve Gider Tablosu

BİRİM ADI	2020 YILI		2021 YILI		2022 YILI (Eylül Ayı İtibarıyla)	
	GELİR (TL)	GİDER (TL)	GELİR (TL)	GİDER (TL)	GELİR (TL)	GİDER (TL)
Sürekli Eğitim Uygulama ve Arş. Merkezi (GÜSEM)	12.797,46	12.048,66	75.234,28	92.076,46	12.250,00	11.870,02
Teknik Bilimler MYO	75.800,21	41.618,84	32.247,55	47.520,99	194.120,94	115.588,93
İktisadi ve İdari Bilimler Fakültesi	336,48	37,01	8.268,15	6.172,22	1.242,26	595,55
Fen-Edebiyat Fakültesi	357,20	39,29	672,71	74,00	209,54	0,00
Merkezi Araştırma Lab. Uyg. Ve Arş. Merkezi (GRÜMLAB)	210.690,93	105.517,79	265.420,30	244.929,67	172.420,75	182.769,19
Türkçe ve Yabancı Dil Uyg. Ve Arş. Merkezi (TÖMER)	766.471,62	1.120.715,77	958.998,32	520.674,33	117.357,30	384.236,04
Eğitim Fakültesi	35.742,48	457.728,76	348.539,76	604.679,77	6.276,00	308.763,46
Görel Güzel Sanatlar Fakültesi	19.500,00	16.346,75	28.910,00	21.223,75	0,00	0,00
İletişim Fakültesi	-	-	-	0,00	0,00	0,00
Mühendislik Fakültesi	5.661,02	4.528,83	113.500,00	62.467,80	89.250,00	169.422,65
Spor Bilimleri Fakültesi	-	-	2.960,01	9.467,10	25.433,89	9.352,00
TOPLAM	1.127.357,40	1.758.581,70	1.834.751,08	1.609.286,09	618.560,68	1.182.597,84

Teknoloji Transfer Ofisi ile TEKNOPARK'ın kurulumu tamamlanmıştır. TEKNOPARK'ın Bulancak Organize Sanayi Bölgesinde konuşlanması planlanmış olmakla birlikte hizmet binalarının yapım işinin ihale aşaması tamamlanmış olup binaların inşaatına başlanmıştır. İlgili binaların 2023 Yılı Mayıs ayında tamamlanması tahmin edilmektedir.

Araştırma, Geliştirme ve Yenilik Programı, Yükseköğretim Kurumlarının Bilimsel Araştırma Projeleri faaliyeti kapsamında Bilimsel Araştırma Projeleri Koordinasyon Birimine (BAP) tahsis edilen ödeneklerle 4 (Bir proje Kasım ayında başlayacak) TÜBİTAK projesi ve 156 BAP projesi olmak üzere toplam 160 proje yürütülmektedir.

2023 yılında yatırım projelerimiz Yükseköğretim Programı ile Yönetim ve Destek Programı altında yürütülecektir. Yatırım projeleri kapsamında 2023 yılı için öngörülen ödenek toplamı 74.500,00 TL'dir.

III. EKLER

FAALİYETLERDEN SORUMLU HARCAMA BİRİMLERİ			
İdare Adı	GİRESUN ÜNİVERSİTESİ		
Yıl	2023 (Cumhurbaşkanı Teklifi)		
PROGRAM	ALT PROGRAM	FAALİYET	SORUMLU HARCAMA BİRİMİ
ARAŞTIRMA, GELİŞTİRME VE YENİLİK	AR.ALTYAPI LARI	Yükseköğretim Kurumları Araştırma Altyapısı Kurulması ve Geliştirilmesi	ÖZEL KALEM (REKTÖRLÜK)
	Y.Ö.BİL..ARV E GELİŞ.	Yükseköğretim Kurumlarının Bilimsel Araştırma Projeleri	ÖZEL KALEM , MERKEZİ ARAŞTIRMA LAB UYGULAMA VE ARAŞTIRMA MERKEZİ
TEDAVİ EDİCİ SAĞLIK	TEDAVİ HİZMET.	Ağız ve Diş Sağlığı Hizmetleri	DİŞ HEKİMLİĞİ FAKÜLTESİ
		Üniversite Genel Hastane Hizmetleri	UY. VE ARAŞTIRMA MERKEZİ
YÜKSEKÖĞRETİM	ÖN LİSANS EĞİTİMİ, LİSANS EĞİTİMİ VE LİSANSÜSTÜ EĞİTİM	Doktora ve Tıpta Uzmanlık Eğitimi	ENSTİTÜLER
		Yükseköğretim Kurumları Bilgi ve Kültürel Kaynaklar ile Sportif Altyapının Geliştirilmesi Hizmetleri	KÜTÜPHANE VE DOKÜMANTASYON DAİRE BAŞKANLIĞI
		Yükseköğretim Kurumları Birinci Öğretim	İDARİ VE MALİ İŞLER D.B. KÜTÜPHANE VE DOK. D.B, BİLGİ İŞLEM D.B, YAPI İŞLERİ VE TEK. D.B, STRATEJİ GEL. D.B, TIP FAK, DİŞ HEK. FAK, SAĞLIK BİL. FAK, SAĞLIK HİZ. MYO, FEN-ED FAK, MÜHEND FAK, DENİZCİLİK FAK, SİVİL H.YO. TEKNİK BİL. MYO, ŞEBİNKARAHİSAR TEK. BİL. MYO, BULANCAK ENDÜSTRİYEL SAN. MYO, EĞİTİM FAK, İİBF, GGSF, İLETİŞİM FAK, TURİZM FAK,SPOR BİL. FAK, İSLAMİ İL.FAK, DEVLET KONSERVATUVARI, YABANCI DİLLER YO, ŞEBİNKARAHİSAR UBYO,UBYO,GÖRELE UBYO, TİREBOLU MEHMET BAYRAK MYO , ALUCRA TURAN BULUTÇU MYO, EYNESİL KAMİL NALBANT MYO, ESPİYE MYO, KEŞAP MYO, DERELİ MYO, SOSYAL BİLİMLER MYO, ŞEBİNKARAHİSAR SOSYAL BİLİMLER MYO, PİRAZİZ MYO, TÜRK DİLİ BÖL. ATATÜRK İLKELERİ VE İNKILAP TARİHİ BÖL, BEDEN EĞİTİMİ BÖLÜMÜ
		Yükseköğretim Kurumları İkinci Öğretim	İMİD.B, STRATEJİ GELİŞTİRME D.B, SAĞLIK HİZ. MYO, FEN-ED FAK, MÜH FAK.,TEK BİL.MYO, EĞİT FAK, İİBF,SPOR BİL. FAK, İS İL FAK., YAB DİLLER YO, ŞEBİNKARAHİSAR UBYO, BULANCAK UBYO, GÖRELE UBYO, ALUCRA TURAN BULUTÇU MYO, EYNESİL KAMİL NALBANT MYO, ESPİYE MYO, KEŞAP MYO, SOSYAL BİL MYO. ŞEBİNKARAHİSAR SOS BİL MYO.
	Yükseköğretim Kurumları Tezsiz YL.	SOSYAL BİLİMLER ENSTİTÜSÜ	
	YÜKSEKÖĞRETİMDE ÖĞRENCİ YAŞAMI	Yükseköğretimde Beslenme Hizmetleri	SAĞLIK, KÜLTÜR VE SPOR DAİRE BAŞKANLIĞI
		Yükseköğretimde Kültür ve Spor Hizm.	SAĞLIK, KÜLTÜR VE SPOR DAİRE BAŞKANLIĞI
		Yükseköğretimde Öğrenci Yaşamına İlişkin Diğer Hizmetler	İDARİ VE MALİ İŞLER D.B, SAĞLIK, KÜLTÜR VE SPOR D.B, ÖĞRENCİ İŞLERİ DAİRE BAŞKANLIĞI
		Yükseköğretimde Sağlık Hizmetleri	SAĞLIK, KÜLTÜR VE SPOR DAİRE BAŞKANLIĞI
	YÖNETİM VE DESTEK PROGRAMI	TEFTİŞ, DEN. VE DAN. HİZ.	Hukuki Danışmanlık ve Muh. Hizmetleri
İç Denetim			ÖZEL KALEM (REKTÖRLÜK)
ÜST YÖN. İDARİ VE MALİ HİZ		Bilgi Teknolojilerine Yönelik Faaliyetler	BİLGİ İŞLEM DAİRE BAŞKANLIĞI
		Diğer Destek Hizmetleri	HUKUK MÜŞAVİRLİĞİ
		Engellilerin Erişilebil. Sağlanması	YAPI İŞLERİ VE TEKNİK DAİRE BAŞKANLIĞI
		Genel Destek Hizmetleri	GENEL SEKRETERLİK, İDARİ VE MALİ İŞLER D.B.
		İnsan Kay. Yönet.İlişkin Faaliyetler	PERSONEL DAİRE BAŞKANLIĞI
		İnşaat ve Yapı İşlerinin Yürütülmesi	YAPI İŞLERİ VE TEKNİK DAİRE BAŞKANLIĞI
		Özel Kalem Hizmetleri	ÖZEL KALEM (REKTÖRLÜK)
		Strateji Geliştirme ve Mali Hizmetler	STRATEJİ GELİŞTİRME DAİRE BAŞKANLIĞI
		Taşınmaz Mal Gelirleriyle Yür. Hizm.	YAPI İŞLERİ VE TEKNİK DAİRE BAŞKANLIĞI
Yükseköğretimde Öğrencilere Yönelik İdari Hizmetler	SAĞLIK, KÜLTÜR VE SPOR DAİRE BAŞKANLIĞI, ÖĞRENCİ İŞLERİ DAİRE BAŞKANLIĞI		

PERFORMANS GÖSTERGELERİNİN İZLENMESİNDEN SORUMLU BİRİMLER				
İdare Adı:				
PROGRAM	ALT PROGRAM	PERFORMANS GÖSTERGELERİ	SORUMLU BİRİM	
ARAŞTIRMA, GELİŞTİRME VE YENİLİK	ARAŞTIRMA ALTYAPIL. YÜKSEKÖĞRETİMDE BİLİMSEL ARAŞTIRMA VE GELİŞTİRME	Araştırma altyapısı projesi tamamlanma oranı		
		Ar-ge'ye harcanan bütçenin toplam bütçeye oranı	SGDB	
		Ar-ge sonucu ortaya çıkan ürünlere ilişkin alınan patent sayısı	Özel Kalem	
		Ar-ge sonucu ticarileştirilen ürün sayısı	Özel Kalem	
		Araştırma merkezleri gelir miktarı	Özel Kalem	
		Araştırma merkezlerinin sanayi ile yaptığı proje sayısı	Özel Kalem	
		BAP kapsamında desteklenen araştırma projeleri sayısı	Özel Kalem	
		Öğretim elemanı başına düşen ar-ge proje sayısı	Özel Kalem	
		Patent, faydalı model ve endüstriyel tasarım başvuru sayısı	Özel Kalem	
		Ulusal/ uluslararası kur. tarafından desteklenen ar-geprojeksi sayısı	Özel Kalem	
		Uluslararası endekslerde yer alan bilimsel yayın sayısı	KDDB	
HAYAT BOYU ÖĞRENME	YÜKSEKÖĞRETİM KURUMLARI SÜREKLİ EĞİTİM FAALİYETLERİ	Dezavantajlı gruplara yönelik sosyal entegrasyon vekapsayıcılığa ilişkin yapılan faaliyet sayısı	SKSDB	
		Eğitim programlarına başvuran kişi sayısı	SEM	
		Mezunlara yönelik gerçekleştirilen faaliyet sayısı	SKSDB	
		Sürekli Eğitim Merkezi (SEM) ve Dil Merkezi (DİLMER) tarafından mesleki eğitime yönelik verilen sertifika sayısı	SEM	
		Tamamlanan sosyal sorumluluk projeleri sayısı	Özel Kalem	
		Üniv. çevrecilik alanlarında aldığı ödül sayısı	Tüm Birimler	
TEDAVİ EDİCİ SAĞLIK	TEDAVİ HİZMETLERİ	Ameliyat sayısı		
		Üniversite hastaneleri nitelikli yatak oranı		
		Üniversite hastaneleri yatak doluluk oranı		
		Yatan hasta sayısı		
YÜKSEKÖĞRETİM	ÖĞRETİM ELEMANLARINA SAĞLANAN BURS VE DESTEKLER	SCI, SCI-Expanded, SSCI ve AHCI kapsamındaki dergilerde öğ. elemanı başına düşen yayın sayısı	KDDB	
		Araştırma bursundan yararlanan öğrenci sayısı	Özel Kalem	
		YÖK tarafından ön. al. Sağ. burslarından yararlanan dok. öğrenci sayısı	Özel Kalem	
		YÖK tarafından sağlanan yurt dışında yab. dil yeterlilik. artırılmasına yönelik burslardan yararlanan sayısı	Özel Kalem	
		Yükseköğretim Kurulu, Türkiye Bilimler Akademisi ve TÜBİTAK bilim, teşvik ve sanat ödülleri sayısı	Özel Kalem	
	ÖN LİSANS EĞİTİMİ, LİSANS EĞİTİMİ VE LİSANSÜSTÜ EĞİTİM		Doktora eğitimini tamamlayanların sayısı	ÖİDB
			Eğitim bilimleri kontenjan doluluk oranı	ÖİDB
			Doktora eğitimini tamamlayanların sayısı	ÖİDB
			Eğitim bilimleri kontenjan doluluk oranı	ÖİDB
			Eğitimin program süresinde bitirilme oranı	ÖİDB
			Fen bilimleri kontenjan doluluk oranı	ÖİDB
			Kütüphanede bulunan basılı ve elektronik kaynak sayısı	KDDB
			Kütüp. Bul. öğrenci başına düşen basılı/elektronik kay. sayısı	KDDB
			Kütüphaneden yararlanan kişi sayısı	KDDB
			Lisansüstü öğrencilerin toplam öğrenciler içindeki payı	ÖİDB
			Öğrenci başına düşen eğitim alanı	YİTDB
			Öğrenci başına düşen kapalı alan	YİTDB
			Öğrenci değişim programlarından yararlanan öğrencilerin oranı	ÖİDB
			Öğretim üyesi başına düşen öğrenci sayısı	ÖİDB/PDB
			Sağlık bilimleri kontenjan doluluk oranı	ÖİDB
			Sosyal bilimler kontenjan doluluk oranı	ÖİDB
			Teknokent veya Teknoloji Transfer Ofisi (TTO) projelerine katılan öğrenci sayısı	ÖİDB
			Yabancı dilde eğitim veren program sayısı	ÖİDB
			Ulusl.kuruluşlarla ortak uygulanan eğitim programı sayısı	ÖİDB
	Yabancı uyruklu akademisyen sayısı	PDB		
	Yabancı uyruklu öğrenci sayısı	ÖİDB		
	Yan dal /çift ana dal mezunları/ toplam mezunlar oranı	ÖİDB		
	YÜKSEKÖĞRETİMDE ÖĞRENCİ YAŞAMI		Barınma hizmetlerinden yararlanan öğrenci sayısı	
			Beslenme hizmetlerinden yararlanan öğrenci sayısı	SKSDB
			Öğrenci başına düşen sosyal donatı alanı	YİTDB
			Öğrenci kulüp ve topluluk sayısı	SKSDB
			Sosyal, kültürel ve sportif faaliyet sayısı	SKSDB
			Yükseköğretimde öğrenci başına barınma harcaması	
			Yükseköğretimde öğrenci başına beslenme harcaması	SKSDB
		Yükseköğretimde öğrenci yaşamından memnuniyet oranı	SGDB	
		Yükseköğretimde öğrencilere sunulan sağlık hizmetinden yararlanan öğrenci sayısının toplam öğrenci sayısına oranı		